

-2022 -

ÖDEMiŞ TİCARET ODASI 2022 EKONOMİK RAPORU

*Ödemiş İlçesine Dair İstatistiki
Veriler*





T.C.
ÖDEMiŞ
TİCARET ODASI

T.C. Ödemiş Ticaret Odası Yayınları

Hakkında ayrıntılı bilgiyi Odamızdan edinebilirsiniz.

Tel : 0.232.543 11 68

Faks: 0.232.544 16 30

Adres : Üçeylül Mah. Gençlik Cad. No:2

35760 Ödemiş/İzmir

İÇİNDEKİLER.....	2
ŞEKİLLER LİSTESİ.....	5
TABLolar LİSTESİ	6
GİRİŞ.....	8
1. ÖDEMiŞ TİCARET ODASI VİZYONU	9
2. ÖDEMiŞ TİCARET ODASI MİSYONU	9
3. ÖDEMiŞ TİCARET ODASI DEĞERLERİ	9
4. ÖDEMiŞ TİCARET ODASI YÖNETİM POLİTİKALARI	9
4.1. Kalite Politikası	9
4.2. İnsan Kaynakları Yönetim Politikası.....	9
4.3. Haberleşme İletişim Politikası.....	10
4.4. Mali Yönetim Politikası.....	10
4.5. Üye Memnuniyet Politikası	10
4.6. Bilgi Güvenliği Politikası	10
5.ÖDEMiŞ İLÇESİ GENEL BİLGİLENDİRME Si	10
5.1.Ödemiş İlçesi'nin Coğrafi Konumu ve Ulaşımı	11
5.2.Ödemiş'in Nüfus Durumu	12
5.3.Ödemiş İklim Durumu.....	16
5.3.1.Akarsu ve Gölleri	16
5.4.Ödemiş İlçesi'nin Ekonomisi	17
6.ÖDEMiŞ İLÇESİ'NDE TARIM VE HAYVANCILIK SEKTÖRÜ	18
6.1.Tarım Sektörü.....	18
6.2.Hayvancılık Sektörü	22
7.ÖDEMiŞ İLÇESİ'NİN TİCARİ FAALİYETLERİ	26
8.ÖDEMiŞ ORGANİZE SANAYİ BÖLGESİ	27
8.1.Genel Bilgilendirme	27
8.2.Ödemiş Organize Sanayi Bölgesinin Önemi	28

9.ÖDEMiŞ İLÇESİ KÜÇÜK SANAYİ SİTESİ	29
10.ÖDEMiŞ İLÇESİ'NDE FAALİYET GÖSTEREN MESLEK ODALARI	30
10.1.Ödemiş Ticaret Borsası	30
10.2.Ödemiş Ziraat Odası.....	31
10.3.Ödemiş Bilumum Gıda Maddeleri ile Uğraşanlar Odası	31
10.4.Ödemiş Sarraflar Saatçiler Kuyumcular Ve Bijuteriçiler Esnaf Ve Sanatkarlar Odası.....	32
10.5.Ödemiş Şoförler Ve Otomobilçiler Esnaf Odası	35
10.6.Ödemiş Madeni İşler ve Demirciler Odası.....	36
10.7.Ödemiş Marangozlar Ve Mobilyacılar Esnaf Ve Sanatkarlar Odası.....	39
10.8.Ödemiş Ayakkabı ve Deri İşleri İle Uğraşanlar Esnaf ve Sanatkarlar Odası.	41
10.9.Ödemiş Terziler Esnaf Ve Sanatkarlar Odası.....	42
10.10.Ödemiş Berberler ve Kuaförler Esnaf Ve Sanatkarlar Odası.....	43
10.11.Serbest Muhasebeci Mali Müşavirler Odası Ödemiş İlçe Temsilciliği.....	44
10.12.TMMOB Mimarlar Odası Ödemiş Temsilciliği.....	44
10.13.Türkiye Elektrik Mühendisleri Odası Ödemiş Temsilciliği	44
10.14.TMMOB Makine Mühendisleri Odası Ödemiş Temsilciliği	44
10.15.TMMOB Harita ve Kadastro Mühendisleri Odası Ödemiş Temsilciliği	45
10.16.TMMOB İnşaat Mühendisleri Odası Ödemiş Temsilciliği	45
11.BANKA ŞUBELERİ.....	45
12.NOTER İŞLEMLERİ.....	46
13.ÖDEMiŞ BELEDİYESİ RUHSATLANDIRMA İŞLEMLERİ	46
14.ÖDEMiŞ İLÇESİ SAĞLIK HİZMETLERİ.....	46
14.1.Ödemiş Devlet Hastanesi	47
14.2. Ödemiş İlçe Sağlık Müdürlüğü	47
14.2.Özel Üç Eylül Tıp Merkezi	49
15.ÖDEMiŞ İLÇESİ EĞİTİM HİZMETLERİ	50
15.1.Ödemiş İlçe Milli Eğitim Müdürlüğü.....	50

15.2.Ege Üniversitesi Ödemiş Meslek Yüksekokulu Müdürlüğü	52
15.3.Ege Üniversitesi Ödemiş Sağlık Bilimleri Fakültesi.....	53
15.3.1 Çocuk Gelişimi Bölümü.....	54
16.ÖDEMiŞ KARAYOLLARI ÇALIŞMALARI	55
16.1.Ulaştırma ve Altyapı Durumu	55
17.ÖDEMiŞ İLÇESİ TURİZM SEKTÖRÜ.....	57
17.1.Ödemiş Birgi Mahallesi.....	58
17.2.Ödemiş Gölcük Mahallesi	58
17.3.Ödemiş Bozdağ Mahallesi.....	59
17.4.Ödemiş Kaymakamlığı Müze Müdürlüğü.....	59
18.ÖDEMiŞ GASTRONOMİ LEZZETLERİ.....	60
18.1.Coğrafi İşaretli Ürünler	60
18.1.1.Bozdağ Kestane Şekeri.....	60
18.1.2.Ödemiş Çekişte Zeytinyağı	61
18.1.3.Ödemiş Köftesi.....	61
18.1.4. Çavuşdağı Kuru Fasulyesi.....	62
18.1.5. Ödemiş İpeği	62
18.2.Garanti Markalı Ürünler	63
18.2.1.Ödemiş Teneke Tulum Peyniri.....	63
18.2.2.Ödemiş Teneke Tulum Lor Peyniri.....	63
19.KAYNAKLAR.....	64

ŞEKİLLER LİSTESİ

Şekil 1.Ödemiş Haritası.....	11
Şekil 2.Yıllara Göre Ödemiş Nüfus Grafiği	12
Şekil 3.Yıllara Göre Ödemiş Nüfus Artış Hızı	12
Şekil 4.Yıllara Göre Ödemiş Kadın-Erkek Nüfus Dağılımı	13
Şekil 5.Ödemiş İlçesi Arazi Dağılımı	18
Şekil 6. Ödemiş'te 2022 Yılında Ekilen Alanların Sulanma Durumu	19
Şekil 7.Torbalı-Bayındır-Ödemiş-Kiraz Yolu.....	56
Şekil 8. Ödemiş-Kiraz Ayrımı-Beydağ Yolu	56

TABLolar LİSTESİ

Tablo 1.Nüfus Dağılımı	12
Tablo 2.2022 Yılı Adrese Dayalı Nüfus Kayıt Sistemi Sonuçlarına Göre Ödemiş Mahalle Nüfusları.....	13
Tablo 3.Tarla Bitkileri Üretimi Yıllara Göre Dağılımları (İlk 5 Ürün)	19
Tablo 4. Sebze Ürünleri Üretimi Yıllara Göre Dağılımları (İlk 5 Ürün)	20
Tablo 5.Meyve Ürünleri Üretimi Yıllara Göre Dağılımları (İlk 5 Ürün).....	20
Tablo 6.Ödemiş'te Üretilen Süs Bitkileri ve Meyve Fidanlarının Yıllara Göre Dağılımları	20
Tablo 7.İyi Tarım Uygulaması	21
Tablo 8.Organik Tarım Uygulamaları	21
Tablo 9.ÇKS'ye Kayıtlı Çiftçi ve Alanın Yıllara Göre Dağılımı.....	21
Tablo 10. ÇKS Kayıt Yapılan Çiftçi Sayısı	21
Tablo 11 ÖKS Kayıt Yapılan Çiftçi Sayısı.....	22
Tablo 12. Hasat Öncesi Pestisit Denetimi Yapılan Üretici Sayısı	22
Tablo 13.Ödemiş'te Kayıtlı Hayvan Varlığı Dağılımı.....	22
Tablo 14. Ödemiş'te Hayvansal Üretim	23
Tablo 15.Arıcılık Faaliyetleri	23
Tablo 16.Kooperatif ve Birlik Sayıları	23
Tablo 17. İşletme Sayıları	24
Tablo 18.Gıda İşletmeleri	24
Tablo 19. İlçe Tarım İhracat İşlemleri	25
Tablo 20. Tarımsal Eğitimler	25
Tablo 21. 2022 Yılı Hedefler ve Gerçekleşmeleri	25
Tablo 22.Ödemiş Ticaret Odası'na Kayıtlı Üye Dağılımları	26
Tablo 23.Ödemiş Organize Sanayi Bölgesi Kurum Temsil Dağılımları.....	27
Tablo 24.Ödemiş Organize Sanayi Bölgesi Sektör Dağılımları.....	28
Tablo 25.Ödemiş Küçük Sanayi Sitesi İşyeri Meslek Dağılımları	29
Tablo 26.Ödemiş Ticaret Borsası Meslek Komiteleri	30
Tablo 27.Ödemiş Ziraat Odası Üye Dağılımı.....	31
Tablo 28.Ödemiş Bilumum Gıda Maddeleri ile Uğraşanlar Odası Üye Dağılımı	31

Tablo 29.Ödemiş Sarraflar Saatçiler Kuyumcular Ve Bijuteriçiler Esnaf Ve Sanatkarlar Odası Üye Dağılımı.....	32
Tablo 30.Ödemiş Şoförler Ve Otomobilçiler Esnaf Odası Üye Dağılımı	35
Tablo 31.Ödemiş Madeni İşler ve Demirciler Odası Üye Dağılımı.....	36
Tablo 32.Ödemiş Marangozlar Ve Mobilyacılar Esnaf Ve Sanatkarlar Odası Üye Dağılımı	39
Tablo 33.Ödemiş Ayakkabı Ve Deri İşleri İle Uğraşanlar Esnaf Ve Sanatkarlar Odası Üye Dağılımı.....	41
Tablo 34.Ödemiş Terziler Esnaf Ve Sanatkarlar Odası Üye Dağılımı.....	42
Tablo 35.Ödemiş Berberler ve Kuaförler Esnaf Ve Sanatkarlar Odası Üye Dağılımı	43
Tablo 36.Serbest Muhasebeci Mali Müşavirler Odası Ödemiş İlçe Temsilciliği Üye Dağılımı.....	44
Tablo 37.Ödemiş Devlet Hastanesi Çalışan Dağılımı.....	47
Tablo 38. İlçe Sağlık Müdürlüğü ve Bağlı Verem Savaş Dispan.	47
Tablo 39.Aile Sağlığı Merkezi Çalışan Dağılımı.....	48
Tablo 40. 112 Acil Sağlık Hizmetleri İstasyonu Çalışan Dağılımı	48
Tablo 41.Özel Diyaliz Merkezi Çalışan Dağılımı.....	48
Tablo 42.Kızılay Çalışan Dağılımı	49
Tablo 43. Özel Üç Eylül Tıp Merkezi Çalışan Dağılımı.....	49
Tablo 44.Ödemiş İlçe Milli Eğitim Müdürlüğü Personel Dağılımı.....	50
Tablo 45.2022/2023 Öğretim Yılı Öğrenci Sayısı (Resmi Okullar).....	50
Tablo 46.2022/2023 Öğretim Yılı Eğitim Durumu (Resmi Okullar)	51
Tablo 47.Özel Okullar (2022/2023 Yılı).....	51
Tablo 48.2022 Yılı Ödemiş Bölgesi Kütüphane Kitap ve Okuyucu İstatistikleri	51
Tablo 49.Bölgelere Göre Öğrenci ve Akademik Personel Dağılımı.....	52

Ödemiş Ticaret Odası olarak her yıl İlçemiz için ekonomik rapor hazırlayarak üyelerimize, resmi kurumlara ve kamuoyuna sunmaktayız.

Ödemiş Ticaret Odası olarak hazırladığımız Ekonomik raporda 2022 yılına ilişkin Ödemiş İlçesi ile ilgili genel bilgileri, ticari faaliyet değerlendirmesini, ilçe ekonomisine ait istatistik verileri, ilçe ekonomisinin gelişimine ait tablo ve grafiklerle ayrıntılı olarak değerlendirerek kamuoyu ile paylaşmaktayız.

1. ÖDEMiŞ TİCARET ODASI VİZYONU

Ödemiş Ticaret Odası olarak vizyonumuz, stratejik hedeflerle belirlenen zaman aralığı içerisinde üyelerinin dış ticaret faaliyetlerini arttırmış, bölge turizmini sürdürülebilir bir gelişim aşamasına getirmiş, bölgenin markalaşma süreçlerine katkıda bulunmuş, faaliyetlerini çağın gerektirdiği alt yapıya uygun olarak yürüten dijital bir ticaret odası haline gelmektir.

2. ÖDEMiŞ TİCARET ODASI MİSYONU

Ödemiş Ticaret Odası olarak misyonumuz, Bölgenin ekonomisi ve sosyal hayatı üzerinde sürdürülebilir olumlu bir etki yaratabilmek adına bölgenin kaynaklarının verimli bir şekilde kullanılmasına yönelik, yenilikçi ve teknolojiyi süreçlere ortak eden hizmet alternatifleri oluşturmak.

3. ÖDEMiŞ TİCARET ODASI DEĞERLERİ

- Yasalara Uygunluk
- Üyelerimizin Ekonomik Yaşamlarının Sürekliliği
- Kurum Varlığımız ve Gelişimimizde Süreklilik
- İnsan Kaynaklarımızın Yetkinliği ve Sürekliliği
- Katılımcı, Şeffaf (Hesap Verebilir) Yönetim
- Gençlerimiz İçin Sağlıklı Gelecek ve Toplumumuzun Refahı
- Araştırmacı Kurum Kimliğinin Geliştirilmesi
- Uzlaşmacı Kurum Kimliğinin Geliştirilmesi
- İlçemizin Doğal Kaynaklarının Korunarak ve Geliştirilerek Ekonomiye Kazandırılması

4. ÖDEMiŞ TİCARET ODASI YÖNETİM POLİTİKALARI

4.1.Kalite Politikası

Üyelerimizin gelişimine ve bölgemizin ekonomik kalkınmasına odaklı olmak, kurumsal kapasitemizi sürekli geliştirmek, ülke ve dünya ekonomisine uyum sağlamak, faydaya dayalı hizmet vermek temel yönetim politikamızdır.

4.2.İnsan Kaynakları Yönetim Politikası

Kurumumuzu ilgilendiren yasal şartlar çerçevesinde ve işimizin gerektirdiği nitelikler doğrultusunda yeterli sayıda insan kaynağını istihdam etmek, sürekli gelişimlerini sağlamak ve adil olmak.

4.3.Haberleşme İletişim Politikası

Kurum olarak bilinirliğimizi ve ulaşılabilirliğimizi; üyelerimiz ve toplumumuz ile kesintisiz iletişim araçları kullanarak ve haberleşme, iletişim tekniklerimizi sürekli iyileştirerek geri bildirimleri iyileşme fırsatı olarak dikkate alarak artırmaktır.

4.4.Mali Yönetim Politikası

Mali Yönetim Politikamız, hedeflerimizi gerçekleştirecek ve çalışma alanımızda ekonomik ve toplumsal yükümlülüklerimizi yerine getirecek mali güce sahip olmak, gelir kaynaklarını çeşitlendirerek mali itibarımızı sürdürülebilir kılmak ve hizmetlerimizi yasal çerçevede güven içinde vermektir.

4.5.Üye Memnuniyet Politikası

Üye Memnuniyet Politikamız, Üyelerimiz ve diğer paydaşlarımızın ihtiyaç ve beklentilerini sürekli geri bildirim alma kanallarımızı açık tutarak stratejik ortaklık temelinde katma değer yaratacak bölgesel ve sektörel projeler oluşturmak ve sonuçlandırmak. Ekonomik kalkınma ile birlikte istihdam yaratarak ekonomik gelişimin yarattığı memnuniyeti ve refahı topluma yaymaktır.

4.6.Bilgi Güvenliği Politikası

Bilgi Güvenliği Politikamız, bilgi varlıklarımızın güvenliğini ve bütünlüğünü korumak, ulaşılabilirliğini sağlamak için insan kaynaklarımızın, tedarikçilerimizin yetkinliğini sürekli sağlamak, teknik altyapımızı sürekli iyileştirmektir.

5.ÖDEMiŞ İLÇESİ GENEL BİLGİLENDİRMESİ

Ödemiş ilçesi, M.Ö. III bin yıllarına kadar uzanan ve çeşitli uygarlıkları tarihi boyunca barındıran bir geçmişe sahip olup; bugün ise tam gelişmişlik düzeyine tırmanan çağdaş bir şehir görünümündedir. Ödemiş İlçesi 31 Mayıs 1919 ‘u 1 Haziran 1919’a bağlayan gecede, Ulusal Kurtuluş Savaşımızda işgalcilere karşı ilk sivil direnişi gösteren ve ilk kurşunun atıldığı yerdir. Verilen onurlu mücadeleler sonrasında Yunan işgalinden 3 Eylül 1922 de kurtulmuş olup 1923 yılında da Anavatanın bir parçası olarak Türkiye Cumhuriyeti’nin bir ilçesi hüviyetini kazanmıştır.

Ödemiş; nüfusu, ekonomik ve kültürel yapısı, tarım ve sanayisiyle her geçen gün sürekli büyüyerek gelişen bir şehir olmasının yanı sıra coğrafi konumu itibariyle de il olmaya hazır bir şehirdir.

Bölge Akdeniz ikliminin etkisi altındadır. İlçede yazlar sıcak ve kurak, kışlar ılık ve yağmurlu geçer. Bozdağlar ve Aydın Dağları'na kar yağar, nem oranı %64'tür. Ödemiş bitki

örtüsü genelde makidir. Dağlarda meşe ağacı türleri, kestane menengiç ve kızılçam ağaçları yetişmektedir. Ovada ise ceviz, incir, kavak, fıstıkçami, turunçgiller, zeytin ve meyve ağaçları yer almaktadır. Fidancılık ve dış mekan süs bitkileri çok gelişmiştir. Süt ve süt ürünleri üretimi çok yüksektir. Tarımda Türkiye'nin en verimli topraklarına sahip bölgelerinden biridir.

5.1.Ödemiş İlçesi'nin Coğrafi Konumu ve Ulaşımı

Ödemiş Türkiye'nin batısında Ege Bölgesi'nde İzmir iline bağlı bir ilçedir. İzmir İline bağlı 30 ilçeden biri olan Ödemiş yaklaşık yüzölçümü 1.090 km² dir. İzmir'in en büyük ilçelerinden biri olup, Ödemiş İlçesi'nde 16 adet merkez mahalle ile kapanan beldeler ile mahalleye dönüşen köylerin oluşturduğu 83 adet kırsal mahalle yer almaktadır. İlçenin doğusunda Kiraz ve Beydağ, batısında Bayındır ve Tire ilçeleri, kuzeyinde Manisa, güneyinde Aydın illeri bulunmaktadır. Büyük bir kısmı ovalık olan arazinin ortasından Küçük Menderes Nehri akmaktadır. Gölcük Gölü ilçe topraklarında bulunur. Denizden yüksekliği 123 metre olup en yüksek noktası 2157 metre ile Bozdağ'lardır.

Ödemiş'e ulaşım karayolu ve demiryolu ile sağlanmakta olup İzmir kent merkezine 112 km uzaklıktadır. Bozdağlar üzerinden Salihli'ye 52 km., Kiraz üzerinden Denizli'ye 144 km., Beydağ üzerinden Nazilli'ye 69 km., Ovakent üzerinden Aydın'a 86 km., Tire üzerinden Selçuk'a 75 km. mesafededir.

Şekil 1.Ödemiş Haritası



5.2.Ödemiş'in Nüfus Durumu

Ödemiş İlçesi'nin 2022 yılı nüfus verilerine göre toplam nüfusu 132.740 'dur.

Şekil 2.Yıllara Göre Ödemiş Nüfus Grafiği

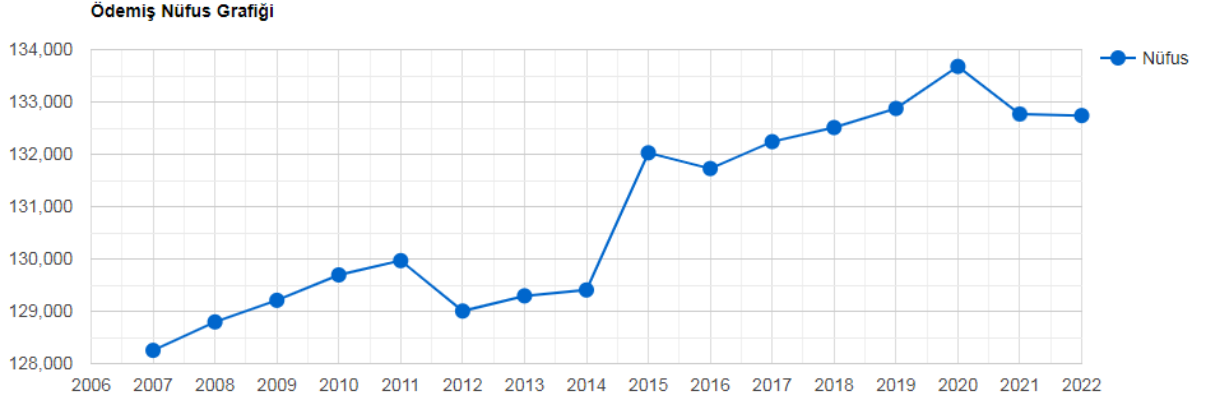

Kaynak: TÜİK,2022

Şekil 3.Yıllara Göre Ödemiş Nüfus Artış Hızı

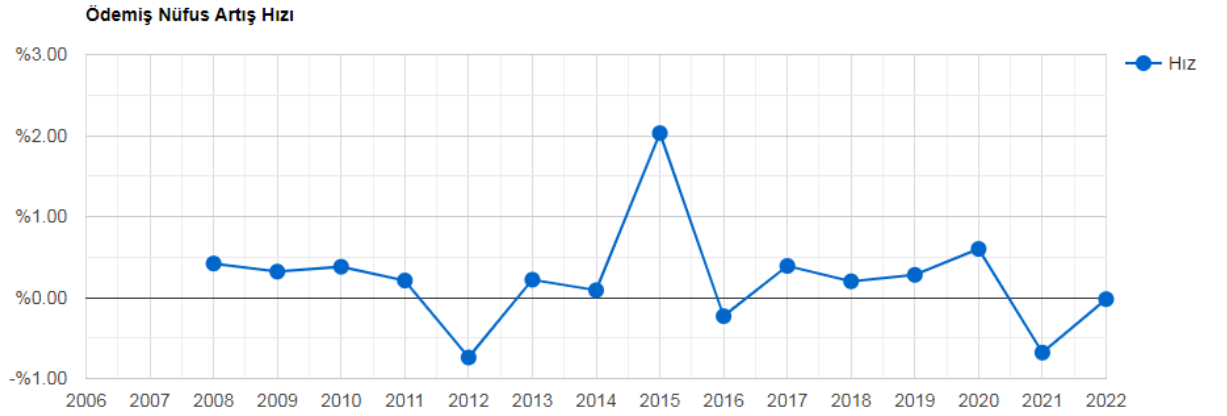

Kaynak: TÜİK,2022

Ödemiş Nüfus istatistiklerine dair detaylı bilgilendirmeler aşağıdaki tablolarda yer almaktadır. Nüfusun %50,14 ü kadın, %49,86 sı erkektir.

Tablo 1.Nüfus Dağılımı

	Sayı	Oran
Kadın	66.552	%50,14
Erkek	66.188	%49,86

Kaynak: TÜİK,2022

Şekil 4.Yıllara Göre Ödemiş Kadın-Erkek Nüfus Dağılımı

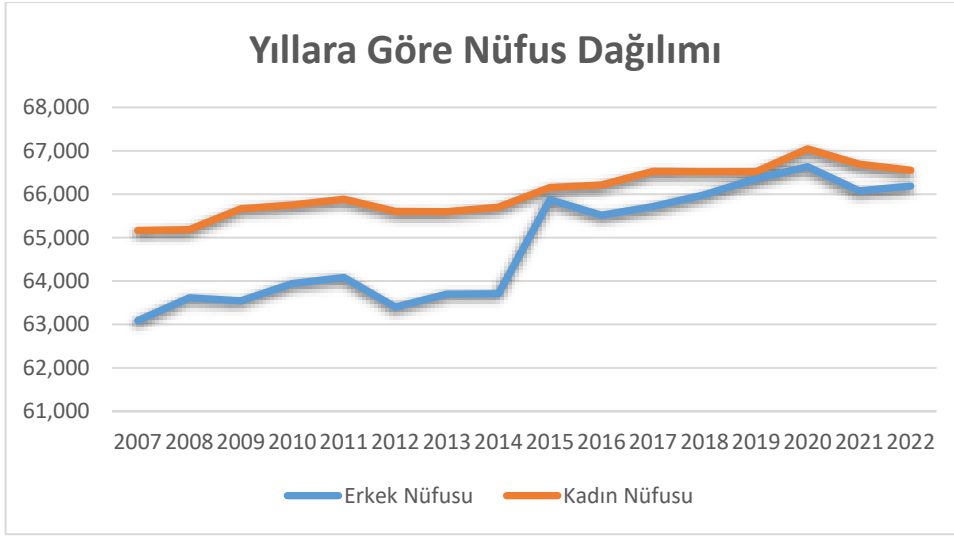

Kaynak: TÜİK,2022

Tablo 2.2022 Yılı Adrese Dayalı Nüfus Kayıt Sistemi Sonuçlarına Göre Ödemiş Mahalle Nüfusları

MAHALLE ADI	TOPLAM NÜFUS	ERKEK NÜFUS	KADIN NÜFUS
AKINCILAR MAHALLESİ	1.575	744	831
ALAŞARLI MAHALLESİ	395	182	213
ANAFARTALAR MAHALLESİ	9.325	4.942	4.383
ARTICAK MAHALLESİ	81	40	41
ATATÜRK MAHALLESİ	9.158	4.251	4.907
BADEMLİ MAHALLESİ	2.422	1.227	1.195
BALABANLI MAHALLESİ	850	420	430
BAYIRLI MAHALLESİ	243	133	110
BEBEKLER MAHALLESİ	132	70	62
BENGİSU MAHALLESİ	5.191	2.520	2.671
BEYAZITLAR MAHALLESİ	219	107	112
BIÇAKÇI MAHALLESİ	1.777	893	884
BİRGİ MAHALLESİ	1.832	883	949
BOZCAYAKA MAHALLESİ	507	251	256
BOZDAĞ MAHALLESİ	508	261	247
BUCAK MAHALLESİ	365	187	178
BÜLBÜLLER MAHALLESİ	107	55	52
BÜYÜKAVULCUK MAHALLESİ	260	129	131
CEVİZALAN MAHALLESİ	199	95	104
CUMHURİYET MAHALLESİ	4.648	2.261	2.387
ÇAĞLAYAN MAHALLESİ	135	74	61
ÇAMLICA MAHALLESİ	354	169	185

MAHALLE ADI	TOPLAM NÜFUS	ERKEK NÜFUS	KADIN NÜFUS
ÇAMYAYLA MAHALLESİ	363	179	184
ÇAYIR MAHALLESİ	610	314	296
ÇAYLI MAHALLESİ	1.434	689	745
ÇOBANLAR MAHALLESİ	213	122	91
DEMİRCİLİ MAHALLESİ	768	375	393
DEMİRDERE MAHALLESİ	501	243	258
DEREZUNYER MAHALLESİ	127	76	51
DOLAYLAR MAHALLESİ	278	146	132
EMİRLİ MAHALLESİ	1.028	524	504
EMMİOĞLU MAHALLESİ	1.843	921	922
ERTUĞRUL MAHALLESİ	565	277	288
GERÇEKLİ MAHALLESİ	520	251	269
GERELİ MAHALLESİ	955	464	491
GÖLCÜK MAHALLESİ	1.305	633	672
GÜNEY MAHALLESİ	403	197	206
GÜNLÜCE MAHALLESİ	1.227	629	598
HACIHASAN MAHALLESİ	228	121	107
HAMAM MAHALLESİ	595	279	316
HORZUM MAHALLESİ	573	292	281
HÜRRİYET MAHALLESİ	6.219	3.086	3.133
IŞIK MAHALLESİ	95	47	48
İLKKURŞUN MAHALLESİ	172	82	90
İNÖNÜ MAHALLESİ	9.341	4.471	4.870
KARADOĞAN MAHALLESİ	558	276	282
KARAKOVA MAHALLESİ	100	57	43
KAYAKÖY MAHALLESİ	1.107	553	554
KAYMAKÇI MAHALLESİ	5.489	3.451	2.038
KAZANLI MAHALLESİ	452	210	242
KEMENLER MAHALLESİ	414	221	193
KEMER MAHALLESİ	224	124	100
KERPİÇLİK MAHALLESİ	200	97	103
KIŞLA MAHALLESİ	138	67	71
KIZILCA MAHALLESİ	124	63	61
KIZILCAAVLU MAHALLESİ	482	224	258
KONAKLI MAHALLESİ	1.511	730	781
KÖFÜNDERE MAHALLESİ	245	118	127
KÖSELER MAHALLESİ	490	253	237
KURUCUOVA MAHALLESİ	830	409	421
KUTLUBEYLER MAHALLESİ	149	73	76

MAHALLE ADI	TOPLAM NÜFUS	ERKEK NÜFUS	KADIN NÜFUS
KUVVETLİ MAHALLESİ	1.892	970	922
KÜÇÜKAVULCUK MAHALLESİ	450	239	211
KÜÇÜKÖREN MAHALLESİ	397	213	184
KÜRE MAHALLESİ	446	215	231
MESCİTLİ MAHALLESİ	634	320	314
MEŞRUTİYET MAHALLESİ	953	443	510
MİMAR SİNAN MAHALLESİ	2.376	1.141	1.235
MURSALLI MAHALLESİ	268	143	125
OCAKLI MAHALLESİ	401	200	201
OĞUZLAR MAHALLESİ	109	57	52
ORHANGAZİ MAHALLESİ	322	154	168
ORTAKÖY MAHALLESİ	122	71	51
OVACIK MAHALLESİ	180	91	89
OVAKENT MAHALLESİ	2.191	1.039	1.152
PİRİNÇÇİ MAHALLESİ	449	228	221
SEKİKÖY MAHALLESİ	385	183	202
SEYREKLİ MAHALLESİ	541	270	271
SUÇIKTI MAHALLESİ	108	52	56
SÜLEYMAN DEMİREL MAHALLESİ	9.744	4.821	4.923
SÜLEYMANLAR MAHALLESİ	62	27	35
ŞİRİNKÖY MAHALLESİ	155	78	77
TEKKE MAHALLESİ	381	183	198
TOSUNLAR MAHALLESİ	206	111	95
TÜRKMEN MAHALLESİ	4.771	2.356	2.415
TÜRKÖNÜ MAHALLESİ	311	151	160
UMURBEY MAHALLESİ	2.709	1.322	1.387
UZUNDERE MAHALLESİ	210	108	102
ÜÇ EYLÜL MAHALLESİ	4.499	2.232	2.267
ÜÇKONAK MAHALLESİ	526	265	261
ÜZÜMLÜ MAHALLESİ	232	119	113
VELİLER MAHALLESİ	138	69	69
YENİCEKÖY MAHALLESİ	784	396	388
YENİKÖY MAHALLESİ	839	414	425
YEŞİLKÖY MAHALLESİ	188	98	90
YILANLI MAHALLESİ	120	62	58
YOLÜSTÜ MAHALLESİ	1.194	603	591
YUSUFDERE MAHALLESİ	350	169	181
ZAFER MAHALLESİ	10.938	5.337	5.601
TOPLAM	132.740	66.188	66.552

5.3.Ödemiş İklim Durumu

Ödemiş Bölgesi Akdeniz ikliminin etkisi altındadır. İlçede yazlar sıcak ve kurak, kışlar ılık ve yağmurlu geçer. Bozdağlar ve Aydın Dağları'na kar yağar, nem oranı %64'tür. Ödemiş bitki örtüsü genelde makidir. İklimin elverişli olması; ilçe ovalarında her türlü sulu ve susuz tarımın yapılabilmesine de imkân tanımaktadır.

5.3.1.Akarsu ve Gölleri

Ödemiş İlçesi'nin en büyük akarsuyu Küçük Menderes nehridir. Ege Bölgesi'nin çatısı olan Bozdağlar'ın 2159 metrelik zirvesi ile 2070 metrelik Kumpınar Tepesi arasındaki Karakoyun Yaylası'ndan doğar. İlk adı Kadın Deresi'dir. Buradan sonra Kiraz ilçesine gelir. İlçeyi ikiye bölerek Kiraz Ovası'nı sular. Burada doğudan gelen Haliller Çayı ile birleşerek Beydağ Barajı'na gelir. Beydağ barajının çıkışında nehir batıya doğru kıvrılır. Bu sırada Tasavra Çayı ile birleşerek bereketli Küçük Menderes Ovası'nı sular. Bu ova dünyanın üç verimli ovasından biri kabul edilir. Nehir bu sırada güneyden ve kuzeyden birçok küçük kol ile birleşir. Bundan sonra nehrin büyük kollarından olan bademli çayı ile birleşir. Bu kol ile birleştikten sonra nehir ovada zikzaklar çizerek devam eder. Bu sırada sırası ile Aktaş, Eğridere ve Falaka Çayı ile birleşir. Eğridere kolu nehrin büyük kollarından biridir. Bundan sonra nehir iki kola ayrılır. Biri kuzeye, diğeri güneye devam eder. Güneye devam eden kola başka kaynak eklenmez. Kuzeydeki kola ise Ergenli, Uladı, Künk ve Tertek çayları eklenerek ovanın bayındır ve torbalı kısmı geçilir. Bundan sonra batıdan bir kol daha eklenir. Sonrasında ise iki büyük kol dar bir boğazda Belevi gölü ile bağlanır. Bundan sonra ise Küçük Menderes Nehri yüzyıllar önce doldurduğu deltaya girer. Efes antik kentini de geçerek büyük bir delta ovasından sonra denize dökülür. Suladığı bereketli ovadaki önemli yerleşim yerleri şunlardır: Selçuk, Ödemiş, Tire, Torbalı, Bayındır, Kiraz ve Beydağ.

Küçük Menderes Nehri'nin rejimi düzensizdir. Daha çok yağmur suları ile beslenir. Nehir kışın yağın kar ile birlikte ilkbaharda akışının doruğuna ulaşır. Nehrin debisi 150 m³/s'dir. Nehir çok çabuk kabarır, çok çabuk kurur. Özellikle yaz aylarında kuruma noktasına gelir. İlkbaharda ise deltasında birçok göl oluşur. Bunlardan ikisi Gebekirse ve Çatal gölleridir. Küçük Menderes nehrinin yüzölçümü 1140 km² yüz ölçümüne sahiptir. İlçe sınırları içerisinde su potansiyeli 140 hm³/yıl 'dır.

5.4.Ödemiş İlçesi'nin Ekonomisi

Ödemiş'in ekonomisi tarıma dayalı olup ilçe yüzölçümünün yaklaşık %36'sı tarım arazisidir. Ödemiş halkının çoğunluğu tarımla uğraşmakta ve geçimini bu şekilde sağlamaktadır. Başlıca tarım ürünleri patates, incir, zeytin, karpuz, susam, kestane, tütün, üzüm ve yaş sebzelerdir. Yöre verimli topraklara sahip olup, tarlalardan bir yılda üç ürün kaldırılabilir. Bunun dışında ilçede hayvancılıkta yaygın bir şekilde yapılmaktadır. Ödemiş İlçesi özellikle süt ve süt hayvancılığı sektöründe Türkiye'de önemli bir konuma sahiptir.

Ödemiş ilçesinin ekonomik yapısının tarıma dayalı olması nedeniyle sanayinin gelişmesinde tarım alet ve makineleri ile iş makineleri imalatı sektörü ilk sıralarda yer almaktadır. Bölgede yapılan tarım ve hayvancılığın dışında sanayileşme yönünde de özellikle son yıllarda önemli adımlar atılmaktadır. Ayrıca imalat sanayi içinde değerlendirilecek iş makineleri, çelik döküm, elektronik, süt ürünleri, plastik, ağaç ürünleri, zeytinyağı vb. fabrikalar ve işletmeleri bulunmaktadır.

6.ÖDEMiŞ İLÇESİ'NDE TARIM VE HAYVANCILIK SEKTÖRÜ

6.1.Tarım Sektörü

Ödemiş; iklimsel ve coğrafi özellikleri nedeniyle tarımsal faaliyetleri yoğun bir ilçedir. Ödemiş ilçesinin verimli topraklardan oluşan bir ovaya sahip olması, Küçük Menderes Nehri'nin ovayı bir baştan bir başa kat etmesi bu yöreyi tarım alanı haline getirmiştir. Havza 1.sınıf tarım toprağıdır ve ürün çeşitliliğı açısından oldukça zengindir. Tarımsal yaşam çok hareketlidir ve çeşitlilik tüm yıl sürmektedir. İlçede toplamda 558.905 dekar alan tarımsal üretim için kullanılmaktadır. Toplam alan içerisindeki tarım alanının oranı % 34,3 ile İzmir ortalamasının üstünde yer almaktadır. İlçedeki tarımsal üretim için kullanılan alanın büyük bir kısmının sebze ve meyvecilik için kullanıldığı görülmektedir. Genel olarak meyve-sebze üretiminin yanında patates, pamuk, tütün, mısır, zeytin, incir, kestane gibi tarımsal ürünler Havza'nın önemli ürünleridir. Seracılık, hayvancılık, süt ürünleri ve kesme çiçekçilik, süs bitkileri, meyve fidancılığı, arıcılık gibi üretim şekilleri Havza'da öne çıkmaktadır. Havza'da tarımsal faaliyetler genel olarak küçük ölçekli aile işletmeleri tarafından yürütülmektedir, ayrıca havzada kooperatifçilik de oldukça güçlüdür. İzmir'de faaliyet gösteren tarımsal kalkınma kooperatiflerinin yaklaşık yarısı Havza'da yer almaktadır.

Aşağıdaki grafikte Ödemiş İlçesinin arazi dağılım detayları gösterilmektedir. Tarla, zeytin, sebze üretim ve meyve üretim araziler oranları en fazladır.

Şekil 5.Ödemiş İlçesi Arazi Dağılımı

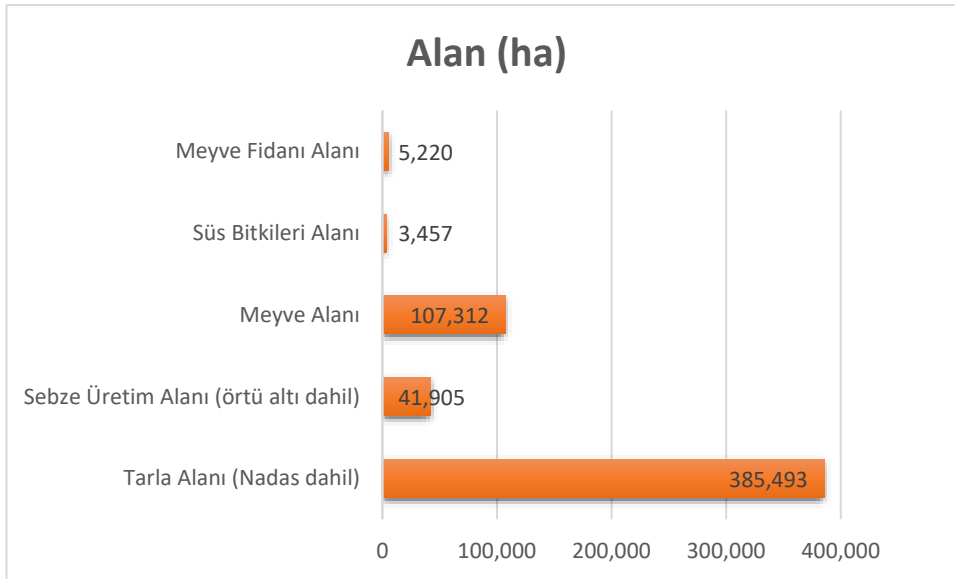

Kaynak: Ödemiş İlçe Tarım ve Orman Müdürlüğü,2022

Ödemiş İlçesinde ekilen tarla alanlarının %98'i, meyve alanlarının %19'u, sebze alanlarının %98 i sulanmaktadır.

Şekil 6. Ödemiş'te 2022 Yılında Ekilen Alanların Sulanma Durumu

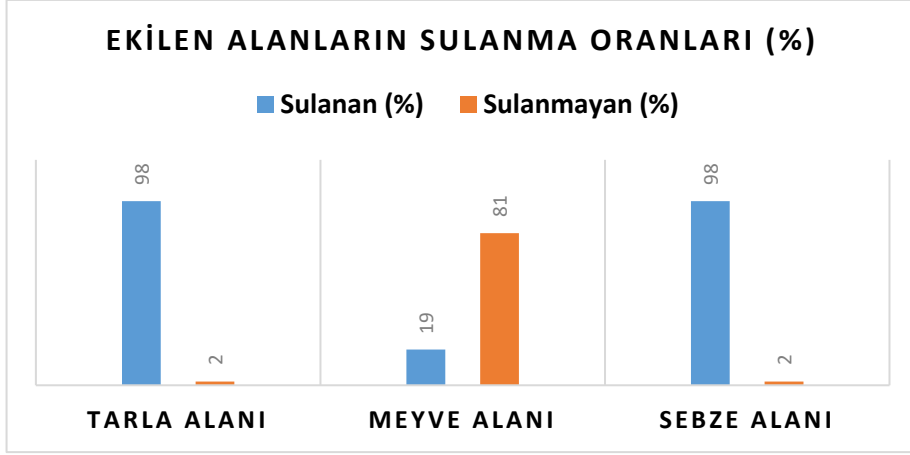

Kaynak: Ödemiş İlçe Tarım ve Orman Müdürlüğü,2022

Ödemiş'te tarım sektörünün yanında hayvancılık sektörü de çok gelişmiştir. Bu nedenle hayvancılık sektöründe yem olarak kullanılmak üzere silajlık mısır üretimleri yapılmaktadır. Her geçen yıl hayvancılık sektörü hız kazandıkça silajlık mısır ekimi de artış göstermektedir.

Ödemiş bulunduğu havza nedeniyle verimli topraklara sahip olduğu için yılın her mevsiminde çeşitli sebze ve meyve üretimi yapılabilmektedir. Bu ürünlerin en başında patates gelmektedir. Türkiye'de en çok patatesin üretildiği yerlerden biridir Ödemiş. Bu ürünlerin yanı sıra üretilen diğer ürünlerin istatistik dağılımları aşağıdaki tabloda yer almaktadır.

Tablo 3.Tarla Bitkileri Üretimi Yıllara Göre Dağılımları (İlk 5 Ürün)

ÜRÜN	2020			2021			2022		
	Ekili Alan (Da)	Üretim (Ton)	Verim (Kg/da)	Ekili Alan (Da)	Üretim (Ton)	Verim (Kg/da)	Ekili Alan (Da)	Üretim (Ton)	Verim (Kg/da)
Mısır(Silajlık)	160.000	1.018.000	6.600	150.000	960.000	6.400	165.000	1.055.000	6.300
Patates	100.000	350.000	3.346	100.000	402.298	4.023	100.000	410.000	4.100
İtalyan Çimi	46.232	161.812	3.000	40.000	120.000	3.000	65.000	260.000	4.000
Tritikale (Yeşil Ot)	8.000	12.000	1.500	15.000	30.000	2.000	35.000	122.500	3.500
Arpa (Yeşil Ot)	0	0	0	0	0	0	15.000	45.000	3.000

Kaynak: Ödemiş İlçe Tarım ve Orman Müdürlüğü,2022

Tablo 4. Sebze Ürünleri Üretimi Yıllara Göre Dağılımları (İlk 5 Ürün)

ÜRÜN	2020			2021			2022		
	Ekili Alan (Da)	Üretim (Ton)	Verim (Kg/da)	Ekili Alan (Da)	Üretim (Ton)	Verim (Kg/da)	Ekili Alan (Da)	Üretim (Ton)	Verim (Kg/da)
Hıyar (Turşuluk)	15.000	22.500	1.530	5.000	13.750	2.750	17.500	48.125	2.750
Karpuz	11.000	71.500	6.500	2.500	11.250	4.500	5.000	22.500	4.500
Fasulye (Taze)	8.352	12.531	2.000	3.000	6.000	2.000	3.500	7.000	2.000
Barbunya (Taze)	4.000	8.000	1.500	2.500	3.750	1.500	3.500	5.250	1.500
Brokoli	2.500	6.250	2.500	2.500	3.750	1.500	3.500	8.750	2.500

Kaynak: Ödemiş İlçe Tarım ve Orman Müdürlüğü,2022

Tablo 5.Meyve Ürünleri Üretimi Yıllara Göre Dağılımları (İlk 5 Ürün)

ÜRÜN	2020			2021			2022		
	Meyve Veren Ağaç Sayısı	Üretim (Ton)	Verim (Kg/Ağaç)	Meyve Veren Ağaç Sayısı	Üretim (Ton)	Verim (Kg/Ağaç)	Meyve Veren Ağaç Sayısı	Üretim (Ton)	Verim (Kg/Ağaç)
Zeytin	1.339.000	12.444	18	1.135.700	5.679	5	1.135.700	56.785	50
Kestane	300.000	15000	50	300.000	15.000	50	300.000	15.000	50
Kiraz	280.000	10.500	38	280.000	11.200	40	280.000	11.200	40
İncir	226.250	7.847	35	226.500	8.926	39	226.500	8.926	39
Erik	142.000	7.100	50	192.000	9.600	50	192.000	9.600	50

Kaynak: Ödemiş İlçe Tarım ve Orman Müdürlüğü,2022

Süs bitkileri ve fidancılık alanında son yıllarda Ödemiş'te üretim miktarları artmış ve yerel üreticiler sektör pazarında önemli bir konuma gelmişlerdir. Süs bitkileri farklı yöntemler kullanılarak estetik, fonksiyonel ve ekonomik amaçlarla üretilen, çoğaltılan ve büyütülen bitkiler olarak tanımlanabilir. Süs bitkileri özellikle kentsel alanlarda insan ile doğa arasındaki ilişkilerin düzenlenmesi ve biyolojik konfor gibi doğrudan fiziksel ihtiyaçların karşılamasına yönelik uygulamaların da temel materyali haline gelmişlerdir. Dolayısıyla süs bitkileri kapsam ve üretim yelpazesi yönünden çok geniş bir sektördür. Büyüyen ve gelişen şehirlerdeki çevre bilinci özellikle son yıllarda ülkemizde süs bitkileri üretiminin taleple orantılı olarak artmasını sağlamıştır. Süs bitkileri sektörü gelişmeye paralel olarak her yıl dış ticaret hacmini de genişleten bir sektördür.

Tablo 6.Ödemiş'te Üretilen Süs Bitkileri ve Meyve Fidanlarının Yıllara Göre Dağılımları

ÜRÜN	2020		2021		2022	
	Ekilen Alan (m2)	Üretim (adet)	Ekilen Alan (m2)	Üretim (adet)	Ekilen Alan (m2)	Üretim (adet)
Dış Mekan Süs Bitkileri	3.718.000	55.972.500	3.718.000	55.972.500	3.457.000	51.855.000
Meyve Fidanı	3.822.000	6.381.690	4.986.000	8.493.106	5.220.000	8.742.834

Kaynak: Ödemiş İlçe Tarım ve Orman Müdürlüğü,2022

İyi Tarım Uygulamaları (İTU) FAO tarafından, "tarımsal üretim sisteminin sosyal açıdan yaşanabilir, ekonomik açıdan karlı ve verimli, insan sağlığını koruyan, hayvan sağlık ve refahı ile çevreye önem veren bir hale getirmek için uygulanması gereken işlemler" olarak tanımlanmaktadır. Ödemiş'te iyi tarım uygulamasını yapan üretici üretim detayları aşağıdaki tabloda yer almaktadır.

Tablo 7.İyi Tarım Uygulaması

İTU Eleman Sayısı	2
Üretim Alanı (da)	996,57
Üretici Sayısı	6
Üretim Miktarı (ton)	6176

Kaynak: Ödemiş İlçe Tarım ve Orman Müdürlüğü,2022

Organik tarım uygulamasının detayları aşağıdaki tabloda yer almaktadır.

Tablo 8.Organik Tarım Uygulamaları

OTB Eleman Sayısı	2
Üretim Alanı (da)	1.982,82
Üretici Sayısı	43
Üretim Miktarı (ton)	611

Kaynak: Ödemiş İlçe Tarım ve Orman Müdürlüğü,2022

Ödemiş'te toplam çiftçi sayısı 17.360 olmak üzere Çiftçi Kayıt Sistemine Kayıtlı Çiftçi sayısı 7.043 ve kayıtlı alan miktarı 374.491 da alandır. Yıllara göre dağılımları aşağıda yer almaktadır.

Tablo 9.ÇKS'ye Kayıtlı Çiftçi ve Alanın Yıllara Göre Dağılımı

	2018	2019	2020	2021	2022
ÇKS Kayıtlı Üretici	6343	6357	6517	6612	7043
ÇKS Kayıtlı Alan(Da)	230.404	229.682	234.582	235.086	374.491

Kaynak: Ödemiş İlçe Tarım ve Orman Müdürlüğü,2022

Tablo 10. ÇKS Kayıt Yapılan Çiftçi Sayısı

2021 Yılı Çiftçi Sayısı	6.612
2021 Yılı Üretim Alanı (da)	381.782
2022 Yılı Kayıt Yapılan Çiftçi Sayısı	6.641
2022 Yılı Üretim Alanı (da)	378.073
% Çiftçi Sayısı	100,4
% Üretim Alanı	99

Kaynak: Ödemiş İlçe Tarım ve Orman Müdürlüğü,2022

Tablo 11 ÖKS Kayıt Yapılan Çiftçi Sayısı

2021 Yılı Çiftçi Sayısı	14
2021 Yılı Üretim Alanı (da)	175,5
2022 Yılı Çiftçi Sayısı	23
2022 Yılı Üretim Alanı (da)	192,03
% Çiftçi Sayısı	164
% Üretim Alanı	109

Kaynak: Ödemiş İlçe Tarım ve Orman Müdürlüğü,2022

Tablo 12. Hasat Öncesi Pestisit Denetimi Yapılan Üretici Sayısı

	2020	2021	2022		
	Gerçekleşme	Gerçekleşme	Hedef	Gerçekleşme	%
Meyve	28	32	33	37	112
Sebze	37	42	53	54	102

Kaynak: Ödemiş İlçe Tarım ve Orman Müdürlüğü,2022

6.2.Hayvancılık Sektörü

Ödemiş İlçesi uzun yıllar yapılan tarımın yanında hayvancılık sektöründe de İzmir ili içinde ilk sırada yer almaktadır. Özellikle büyükbaş hayvancılık son derece yaygındır. Büyükbaş hayvancılık içerisinde de süt sığırcılığı önem kazanmıştır. Ovada çok miktarda küçük ve orta ölçekli süt sığırcılığı işletmesi bulunmaktadır. Bu hayvancılık işletmelerinde ağırlıklı olarak Holştayn ırkı hayvanlar yetiştirilmektedir. Büyükbaş hayvancılığın yanı sıra küçükbaş hayvancılıkta da hatırı sayılır bir yere sahiptir. Son yıllarda ise kanatlı hayvan sektöründe hızlı bir artış gerçekleşmiştir. Aynı zamanda arıcılık sektöründe de gelişim göstermiştir. Küçük Menderes Havzası mevcut hayvancılık potansiyeli, kurulan Veteriner Fakültesi ile de gelişim gösterecektir. Veteriner Fakültesi'nin bölgede kurulması, Ödemiş ve çevresinin hem Küçük Menderes havzasında hem de Ege bölgesinde hayvancılık üssü olma potansiyeli ile lokomotif sorumluluğunu üstlenecektir.

Tablo 13.Ödemiş'te Kayıtlı Hayvan Varlığı Dağılımı

	2020	2021	2022
Büyükbaş	195243	182028	178543
Küçükbaş	86608	53494	56971
Kanatlı Varlığı	936632	930169	994108
Tek Tırnaklı	482	364	363
Arılı Kovan	39285	31434	32852

Kaynak: Ödemiş İlçe Tarım ve Orman Müdürlüğü,2022

Tablo 14. Ödemiş'te Hayvansal Üretim

	2020	2021	2022
Kırmızı Et (ton)	2054	6266	8999
Beyaz Et (ton)	Kesimhane yok	Kesimhane yok	Kesimhane yok
Süt (ton)	820000	812000	511000
Yumurta (adet)	12875000	9323000	8380400
Bal (ton)	316,29	282,48	345

Kaynak: Ödemiş İlçe Tarım ve Orman Müdürlüğü,2022

Ödemiş'te büyükbaş, küçükbaş hayvancılığın yanı sıra arıcılık sektöründe de üretim yapılmaktadır.

Tablo 15.Arıcılık Faaliyetleri

	2020	2021	2022		
	Gerçekleşme	Gerçekleşme	Hedef	Gerçekleşme	%
Kovan Sayısı	35.285	31.434	48.236	32.852	68
Bal Üretimi (ton)	316,29	282,48	593,28	345	58
Arıcılık İşletme Ziyaretleri	325	347	366	366	100

Kaynak: Ödemiş İlçe Tarım ve Orman Müdürlüğü,2022

Ödemiş'te Tarımsal Kalkınma Kooperatifleri, Sulama Kooperatifleri ve Su Ürünleri Kooperatifleri ve Üretici Birlikleri sayıları aşağıdaki tabloda gösterilmektedir.

Tablo 16.Kooperatif ve Birlik Sayıları

	Sayısı	Ortak Sayısı
Tarımsal Kalkınma Kooperatifleri	20	4410
Sulama Kooperatifleri	8	419
Su Ürünleri Kooperatifleri	1	46
Üretici Birlikleri	3	1412
Toplam	32	7333

Kaynak: Ödemiş İlçe Tarım ve Orman Müdürlüğü,2022

Ödemiş’te tarım ve hayvancılık sektöründe yer alan işletme sayıları aşağıdaki tabloda gösterilmektedir

Tablo 17. İşletme Sayıları

	2020	2021	2022
Gıda İşletmesi	1564	1505	1498
Yem İşletmesi	56	61	70
Büyükbaş İşletmesi	7740	7863	7987
Küçükbaş İşletmesi	1664	1753	1846
Kanatlı İşletmesi	31	31	32
Arı İşletmesi	325	347	366
Hastalıktan Arı İşletme	8	2	1
Pet shop sayısı	-	-	8
Veteriner Kliniği	31	33	39
Hayvan Hastanesi	-	-	-
Bitkisel Üretim İşletmesi	17050	17068	17360
Gübre Bayi	55	57	62
Bitki Koruma Ürünleri Bayi	32	32	33
Tohum Bayi	100	100	107
Zirai Alet Makine Bayi	22	21	23

Kaynak: Ödemiş İlçe Tarım ve Orman Müdürlüğü,2022

Ödemiş’te yer alan gıda işletmelerinin sayısı aşağıdaki tabloda yer almaktadır.

Tablo 18.Gıda İşletmeleri

Gıda İşletmeleri	2020	2021	2022
İşletme Sayısı	Toplam: 1564	Toplam: 1505	Toplam: 1498
• Üretim	225	229	237
• Toplu Tüketim	655	626	613
• Satış	684	650	648

Kaynak: Ödemiş İlçe Tarım ve Orman Müdürlüğü,2022

İzmir İli Türkiye’de süt üretiminin yaklaşık %10’ unu karşılamaktadır. Bu payın %73’ ü Küçük Menderes Havzasında gerçekleşmektedir. Küçük Menderes Havzası’nın süt üretiminin yaklaşık %36’sını Ödemiş bölgesi karşılamaktadır ve günlük üretilen süt üretimi ile ülkede önemli bir yere sahiptir. Ödemiş süt üretimi, Türkiye süt üretiminin yaklaşık %2,7’ si kadardır. Sürekli gelişim gösteren hayvancılık sektörü beraberinde süt ve süt ürünlerindeki üretimi de arttırmıştır. İlçede çok sayıda küçük ve orta ölçekli hayvancılık işletmeleri faaliyet göstermektedir. Bu işletmelerde üretilen sütün büyük bölümünü işleyen yerli mandıralar önemli miktarda peynir imalatı yapmaktadır. Ödemiş, yapmış olduğu üretimlerle de peynirin başkenti olarak tanımlanmaktadır.

Ödemiş’te tarım alanında bazı sektörlerde ihracat yapılmaktadır. İhracat işlemlerinin yapılabilmesi için Ödemiş İlçe Tarım ve Orman Müdürlüğü’nden bazı sağlık sertifikaları alınmaktadır. 2022 yılında alınan bu sağlık sertifikalarının bilgilendirmesi aşağıdaki tabloda yer almaktadır.

Tablo 19. İlçe Tarım İhracat İşlemleri

İhracat İşlemi Yapan Personel Sayısı	4 İnspektör
Başvuru Sayısı	1077
Sağlık Sertifikası Sayısı	0
Bitki Sağlığı Sertifikası Sayısı	988
Mesai Saati İçinde Yapılan İşlem Sayısı	958
Mesai Saati Dışında Yapılan İşlem Sayısı	30

Kaynak: Ödemiş İlçe Tarım ve Orman Müdürlüğü,2022

Ödemiş İlçe Tarım ve Orman Müdürlüğü’nün 2021-2022 yılı içinde gerçekleştirdiği Tarımsal eğitim ve yayım faaliyetleri aşağıdaki tabloda yer almaktadır.

Tablo 20. Tarımsal Eğitimler

	2021	2022
Kurs Sayısı	5	13
İlçe Müdürü İşletme Ziyaret Sayısı	1067	2292
Çiftçi Ziyareti Sayısı	2415	3171
Çiftçi Toplantısı	68	120
Toplantılara Katılan Çiftçi Sayısı	1394	2413
Tarımsal ve Ev Ekonomisi Konularında Eğitilen Kadın Sayısı	97	200

Kaynak: Ödemiş İlçe Tarım ve Orman Müdürlüğü,2022

Ödemiş İlçe Tarım ve Orman Müdürlüğü’nün 2022 yılı hedefler ve gerçekleştirmeleri aşağıdaki tabloda yer almaktadır.

Tablo 21. 2022 Yılı Hedefler ve Gerçekleşmeleri

	Hedef	Gerçekleşme	%
Tarla Günü	5	3	60
Demonstrasyon	6	4	66
Gündüz Eğitimi	37	70	189
Gece Eğitimi	-	50	100
Cumartesi Buluşmaları		18	100

Kaynak: Ödemiş İlçe Tarım ve Orman Müdürlüğü,2022

7.ÖDEMiŞ İLÇESİ'NİN TİCARİ FAALİYETLERİ

Ödemiş İlçesinin ekonomik yapısının tarıma dayalı olması nedeniyle sanayinin gelişmesinde Tarım Alet ve Makinaları ile İş Makinaları imalatı sektörü ilk sıralarda yer almaktadır.

Tarımsal ürünlerin ticaretiyle sanayi ürünlerinin imal ve ticareti İlçenin önemli gelir kaynaklarının başında gelmektedir. Ödemiş'in coğrafi konumu itibarıyla komşu ilçeler ile merkezi durumda bulunması yöremizin en büyük mahalli pazarını gerçekleştirmektedir.

Ödemiş İlçesi'ndeki ticaret sektörünün dağılımına bakıldığında 3 grupta toplandığı görülmektedir.

- İlçe nüfusunun ihtiyaçlarını ve talebini karşılamaya yönelik ilçe içi ticaret;
- İlçenin tarımsal ve sınai ürünlerini ülkemizin diğer bölgelerine pazarlayan ticari faaliyetler;
- İlçenin belli başlı tarımsal ve sınai ürünlerini yurt dışında pazarlayan ticari faaliyetler.

İlçede 2022 yılı itibari ile faaliyet gösteren ve Ödemiş Ticaret Odası'na kayıtlı olan üyelerin şirket türlerine göre detaylandırması aşağıdaki tabloda görülmektedir.

Tablo 22.Ödemiş Ticaret Odası'na Kayıtlı Üye Dağılımları

SIRA NO	Firma Tipi	Adet
1	GERÇEK KİŞİ TİCARİ İŞLETMESİ	745
2	LİMİTED ŞİRKET	806
3	ANONİM ŞİRKET	200
4	KOOPERATİF	95
5	DİĞER İKTİSADİ İŞLETMELER	9
6	KOLLEKTİF ŞİRKET	9
7	DERNEK İKTİSADİ İŞLETMESİ	3
8	KOMANDİT ŞİRKET	1
9	ADİ KOMANDİT ŞİRKET	1
10	KAMU İKTİSADİ KURULUSU (KİK)	1
	TOPLAM	1870

8.ÖDEMiŞ ORGANİZE SANAYİ BÖLGESİ

8.1.Genel Bilgilendirme

Ödemiş Organize Sanayi Bölge'si konumu itibariyle gıda ve hayvancılık başta olmak üzere birçok alanda faaliyet gösteren firmaya ev sahipliği yapmaktadır. Ödemiş Organize Sanayi Bölgesi faaliyetlerine 13.10.1994 Tarih ve 21817 sayılı mükerrer Resmi Gazeteye göre başlamış olup Sanayi parseli olarak üretilen 45 parselden 7 parsel proje çalışmalarına başlamış 1 parselin ise inşaatı tamamlamak üzere olup 1 parsel inşaatı başlamıştır.

Yer seçimi: 04.10.1994 tarihinde Ödemiş-Kiraz karayolu cepheli ve Kaymakçı Beldesinin doğusunda yer almak üzere yer seçimi onaylanmıştır.

% 1 - % 20 arası arazi eğimi bulunan Ödemiş Organize Sanayi Sitesi'nin parsel büyüklüğü 5000 m2 ile 40.000 m2 arasındadır. Brüt alanı 982.248.79 m2 olup sanayi parseli toplam alanı 533.316.42 m2 dir. İzmir Ödemiş Karayolu üzerinde, Ödemiş ilçe merkezine 20 km, Kiraz'a 10 km mesafe uzaklıkta olup Eselli Köyü Karanlıkdere mevkiinde konumlanmaktadır. Bölge, İzmir–Aydın otobanına 70 km, İzmir–Aydın yoluna 80 km, Ödemiş Demiryoluna 20 km, İzmir İline 120 km (dolayısı ile Limana 120 km) uzaklıktadır.

Ödemiş Organize Sanayi Bölgesi'nin 4 farklı kurumun temsil oranları bulunmakta olup detaylandırması aşağıdaki gibidir.

Tablo 23.Ödemiş Organize Sanayi Bölgesi Kurum Temsil Dağılımları

Kurum	Temsil Oranı
Ege Bölgesi Sanayi Odası	70%
İzmir Yatırım İzleme Ve Koordinasyon Başkanlığı	14%
Ödemiş Belediyesi	8%
Ödemiş Ticaret Odası	8%

Ödemiş Organize Sanayi Bölgesinde faaliyet gösteren ve gösterecek olan sektörlerin dağılım detayları aşağıdaki gibidir;

Tablo 24.Ödemiş Organize Sanayi Bölgesi Sektör Dağılımları

	M2	Yüzdellik	Adet
Sektör	82.227	15,42%	7
Gıda Sanayi	68.009	12,75%	8
Süt Ve Süt Ürünleri	31.760	5,96%	3
Makine Sanayi	8.458	1,59%	2
Otomotiv Sanayi	46.234	8,67%	3
İnşaat Sanayi	57.502	10,78%	5
Mobilya	30.575	5,73%	4
Tarım Ve Gübre	59.209	11,10%	4
Demir Çelik	88.945	16,68%	5
Diğer(Mermer, Tekstil, Elektrik, Ayakkabı)	60.396	11,32%	10

8.2.Ödemiş Organize Sanayi Bölgesinin Önemi

Ödemiş, bir taraftan eşsiz tabiatı ile doğa turizminde giderek daha da iddialı hale gelmekte, diğer taraftan yılda 9 ay çalışma açısından iklimin verimli olması, Küçük Menderes Havzasının verimli ovalarında her türlü sulu ve susuz tarımın yapılabilmesine imkan bulunması, tarıma ve hayvancılığa dayalı ekonomik yapısı nedeniyle tarıma dayalı sanayilerden gıda ve içecek sanayisi (süt ve süt ürünleri, patates işleme vb), tarım alet ve makineleri, çiçekçilik ve seracılık alanında yoğunlaşma gösteren ilçelerdendir.

Organize Sanayi Bölgesi sayesinde, tarım ve hayvancılık yönünden verimli topraklara sahip olan ilçemiz, İzmir'in ekonomik yönden gelişmiş ilçeleri arasında yer alacaktır.

Ulaştırma Denizcilik ve Haberleşme Bakanlığı tarafından devam eden Torbalı-Bayındır-Ödemiş-Kiraz bölünmüş yol çalışmalarının tamamlanmasıyla Bölgeye ulaşım daha rahat bir şekilde gerçekleşecektir. Tarım ve hayvan ürünleri açısından zengin olan ilçe, alıcı ve satıcının kolayca ulaşabildiği bir merkez haline gelecektir. Böylece ilçenin ve ülkenin katma değer üretimine önemli bir katkı sağlayacaktır.

Organize Sanayi Bölgesinde yaklaşık 2.500 kişi civarında istihdam beklenmektedir. Bu, bir taraftan yörenin refah düzeyine önemli bir katkı sağlayacak, diğer taraftan iş için Büyükşehirlerin yolunu tutan ve oralarındaki merkezi ve mahalli hizmetlerin maliyetini artıran göç unsurunun yavaşlamasına ve hatta belki de ters göçe neden olacaktır.

9.ÖDEMiŞ İLÇESİ KÜÇÜK SANAYİ SİTESİ

Ödemiş'in ekonomik açıdan en önemli sektörlerinden birisi de Küçük ve Orta Ölçekli Sanayi'dir. S.S. Ödemiş Küçük Sanayi Sitesi Site İşletme Kooperatifi'nde 2022 yılı itibari ile toplam 1200 işyeri olup, 1151 iş yeri faal, 49 iş yeri boştur.

Meslek Çeşidi adeti	79
İş Yeri Adeti	1200
Çalışan İş Yeri	1151
Boş İş Yeri	49

Tablo 25.Ödemiş Küçük Sanayi Sitesi İşyeri Meslek Dağılımları

	Meslek Grubu	Adet
1	Tornacı	44
2	Traktör Tam.	28
3	Römorkçu	4
4	Oto Tamiri	60
5	Oto Servis	26
6	Bisiklet Tam.	4
7	Metal Kaplama	5
8	Oto Ekspertiz	1
9	Sustacı	6
10	Kuru Yemişçi ve Lokumcu	2
11	Kaportacı	41
12	Oto Boya	23
13	Civata İmalatı	5
14	Oto Döşeme	13
15	Oto Yedek Parça	24
16	Doğramacı	117
17	Mobilya ve Marangoz	93
18	Hızarcı	7
19	Bobinajcı	14
20	Oto Elek.	34

	Meslek Grubu	Adet
21	Demirci	55
23	Lastik Tam. - Satı.	10
24	Ekmek Fırını ve Tam.	1
25	Ağaç Motoru Tamiri	5
26	Hurdacı	5
27	Egzozcu	9
28	Su Sayaç Tamiri	1
29	Ağaç Doğramacılığı	8
30	Sandalye ve Masa İmal.	6
31	Bisiklet-Motor Yedek Par.	3
32	Cep Telefonu Satış ve Tam.	1
33	Demir Satışı	2
34	Madeni Yağ Satışı	4
35	Sihhi Tesisat	2
36	Bıçkıcı	4
37	Sibobcu	7
38	Un-Yem Tic.	2
39	Press Sunta	3
40	Cilacı	10
41	Çeşitli Hırdavat	16

	Meslek Grubu	Adet
42	Kahveci	33
43	Bakkal	21
44	Rot-Balans	5
45	Alüminyum Doğrama	35
46	Saç Profil	6
47	Radyatörcü	6
48	Balatacı	3
49	Plastik İmalı	3
50	Güneş Enerjisi	10
51	Buzdolabı Tam.	4
52	Ziraat Alet İmal. Ve Tam.	19
53	İpek Dokuma	5
54	Motor Yenileme	3
55	Lokanta	18
56	Oto Gaz Yenileme	6
57	Karasör	10
58	Mandıra	9
59	Depo	161
60	Keresteci	9
61	Mermerci	6

	Meslek Grubu	Adet
62	Elektrikçi	2
63	Oto Camcı	4
64	Dalgıç Pompa İm.- Bak.	8
65	Hidrolik İş Mak. İm. Ve T.	4
66	Kaynak Mak. İmal.	1
67	Elektrik Pano İma.	2
68	Süt Sağım Mak. İma.	3
69	Oto Boya Satışı	5
70	Erkek Kuaförü	3
71	Anahtarcı	1
72	Elektronik Eşya Tam.	3
73	Plastik Boru Sat.- İma.	3
74	Kaynakçı	19
75	Kamyon Tamiri	6
76	Pompa-Enjektör	3
77	Artezyenci	1
78	İskeleci	4
79	Toplu Yemek İmal.	2
TOPLAM		1151

10.ÖDEMiŞ İLÇESİ'NDE FAALİYET GÖSTEREN MESLEK ODALARI

Ödemiş İlçesi'nin ticaret sektörünün yanı sıra Küçük Esnaf ve Sanatkârlar sektörlerinde faaliyet gösteren işletmelerin de üye olduğu meslek odaları bulunmaktadır.

10.1.Ödemiş Ticaret Borsası

Türkiye Odalar ve Borsalar Birliği çatısı altında yer alan Ödemiş Ticaret Borsası 1970 yılından itibaren faaliyetlerine devam etmektedir. Ödemiş Ticaret Borsası'nda 2022 yılı itibari ile 7 adet meslek komitesi bulunmakta olup toplamda faal 325 adet kayıtlı üyesi vardır.

Tablo 26.Ödemiş Ticaret Borsası Meslek Komiteleri

Sıra No	Grup Adı	Üye Sayısı
1	1 Nolu Meslek Komitesi	53
2	2 Nolu Meslek Komitesi	73
3	3 Nolu Meslek Komitesi	60
4	4 Nolu Meslek Komitesi	49
5	5 Nolu Meslek Komitesi	36
6	6 Nolu Meslek Komitesi	28
7	7 Nolu Meslek Komitesi	26
TOPLAM		325

10.2.Ödemiş Ziraat Odası

Türkiye Ziraat Odaları, Tarım ve kırsal kesimin kalkınması için her türlü eğitim, yayım ve danışmanlık faaliyetlerinde bulunarak, ilgili kurum ve kuruluşlarla işbirliği yaparak, katkı ve önerilerde bulunarak sektöre hizmet vermektedir. Bu bağlamda Ödemiş Ziraat Odası da faaliyetlerine devam etmektedir. Ödemiş Ziraat Odası 2022 yılı itibari ile 3 gruptan oluşmak üzere toplamda 17.226 adet üyesi bulunmaktadır.

Tablo 27.Ödemiş Ziraat Odası Üye Dağılımı

Grup Adı	Üye Sayısı
1.Grup	30
2.Grup	200
3.Grup	16.996
Toplam	17.226

10.3.Ödemiş Bilumum Gıda Maddeleri ile Uğraşanlar Odası

Bilumum Gıda Maddeleri ile Uğraşanlar Odasının faaliyet amacı; esnaf ve sanatkârlar ile bunların yanlarında çalışanların meslekî ve teknik ihtiyaçlarını karşılamak, meslekî faaliyetlerini kolaylaştırmak, mesleğin genel menfaatlerine uygun olarak gelişmelerini ve meslekî eğitimlerini sağlamak, meslek mensuplarının birbirleriyle ve halk ile olan ilişkilerinde dürüstlüğü ve güveni hâkim kılmak, meslek disiplini ve ahlâkını korumak ve bu maksatla kurulan tüzel kişiliğe sahip kamu kurumu niteliğindeki esnaf ve sanatkârlar odaları ile bu odaların üst kuruluşu olan birlik, federasyon ve Konfederasyonun çalışma usûl ve esaslarını düzenlemektir. Bu bağlamda faaliyetlerine devam eden Ödemiş Bilumum Gıda Maddeleri ile Uğraşanlar Odası'nda 2022 yılı itibari ile 27 farklı meslek grubu ve 2654 adet kayıtlı üye sayısı vardır.

Tablo 28.Ödemiş Bilumum Gıda Maddeleri ile Uğraşanlar Odası Üye Dağılımı

	Meslek Gurubu	Üye sayısı		Meslek Gurubu	Üye sayısı
1	Bakkal ve Büfeciler	516	15	Sandviççi	40
2	Kahve ve Çay Ocağı İşletmecisi	486	16	Gevrek İmalatçısı	12
3	Kebapçı ve Köfteci	47	17	Seyyar Peynirci	19
4	Lokantacı	101	18	Un Ve Yem Satıcısı	58
5	İçkili Lokanta ve Birahaneci	31	19	Tekel Bayisi	30
6	Pideci Ve Katmerci	67	20	Toprak Mahsulleri Ticareti	16
7	Ekmek İmalatçısı	41	21	Park Ve Bahçe İşletmecisi	26
8	Seyyar Manav	472	22	Seyyar Balıkçı	5
9	Börek İmalatçı ve Satıcı	24	23	Muhtelif Gıda Maddeleri Satıcısı	7
10	Kasap ve Celep	59	24	Kantin İşletmecisi	26
11	Pastacı	36	25	İnternet Cafe İşletmesi	19
12	Peynirci Mandıracı	36	26	Tavuk ve Yumurta Satıcısı	10
13	Şekerci ve Leblebici	16	27	Hamburger, Pizza, Tost vb. İşletmesi	1
14	Esnaf Ve Sanatkar	453	TOPLAM		2654

10.4.Ödemiş Sarraflar Saatçiler Kuyumcular Ve Bijuteriçiler Esnaf Ve Sanatkarlar Odası

Ödemiş Sarraflar Saatçiler Kuyumcular Ve Bijuteriçiler Esnaf Ve Sanatkarlar Odası kuruluş amaçları doğrultusunda üyeleri için faaliyetlerine devam etmekte olup, 2022 yılı itibari ile 53 farklı meslek grubu vardır. Toplamda 268 adet üyesi bulunmaktadır.

Tablo 29.Ödemiş Sarraflar Saatçiler Kuyumcular Ve Bijuteriçiler Esnaf Ve Sanatkarlar Odası Üye Dağılımı

	MESLEK GRUPLARI	ÜYE SAYISI
1	Belirli bir mala tahsis edilmiş mağazalarda altın ve diğer değerli metallere takı, eşya ve mücevherat perakende ticareti(kuyumculuk ürünleri perakende ticareti dahil, gümüşten olan hariç)	42
2	Belirli bir mala tahsis edilmiş mağazalarda saat (kol, duvar vb. saatler ile kronometreler) perakende ticareti	4
3	Belirli bir mala tahsis edilmiş mağazalarda gümüş, takı, eşya ve mücevherat perakende ticareti (Gümüşçü ürünleri perakende ticareti)	2
4	Mücevherlerin onarımı	1
5	Saatlerin onarımı (kronometreler dahil, devam kayıt cihazları hariç)	5
6	Tüketicilere yönelik fotoğrafçılık faaliyetleri(pasaport, okul, düğün vb. vesikalık ve portre fotoğrafçılığı vb.)	29
7	Toner kartuşu, delgi aleti, zimba makinesi, bant kesicisi, yazı tahtası kalemtraş vb. büro alet ve donanımlarının imalatı	1
8	Tezgahlar ve pazar yerleri vasıtasıyla mutfak eşyaları ile banyo ve tuvalette kullanılan eşyaların perakende ticareti (seyyar satıcılar hariç)	3
9	Telekomünikasyon ekipman ve parçalarının toptan ticareti (telefon ve iletişim ekipmanları dahil)	4
10	Tahsilat büroları ve kredi kayıt bürolarının faaliyetleri (telefon, elektrik, su vb. fatura ve borç toplama, kişilerin veya işletmelerin kredi veya çalışma geçmişleri hakkında bilgi toplama vb.)	2
11	Sürücü kursu faaliyetleri(ticari sertifika veren sürücülük, havacılık, yelkencilik, gemicilik eğitimi hariç)	1
12	Sabun, yıkama ve temizleme müstahzarları(deterjanlar) ile sabun olarak kullanılan müstahzarlar imalatı(kişisel bakım için olanlar ile ovalama toz ve kremleri hariç)	1
13	Reklam ajanslarının faaliyetleri(kullanılacak medyanın seçimi, reklamın tasarımı, sözlerin yazılması, reklam filmleri için senaryonun yazımı, satış noktalarında reklam ürünlerinin gösterimi ve sunumu vb.)	4
14	Özel öğretim kurumları tarafından verilen okul öncesi eğitim faaliyeti(okula yönelik eğitim verilmeyen gündüz bakım(kreş) faaliyetleri hariç)	1
15	Orta öğretime, yüksek öğretime, kamu personeli vb. sınavlara yönelik kurs ve etüt merkezlerinin faaliyetleri orkestra ve bandoların faaliyetleri	5
16	Loto vb. sayısal şans oyunlarına ilişkin faaliyetler(piyango biletlerinin satışı dahil)	1
17	Kültürel eğitim veren kursların faaliyeti (bale, dans, müzik, fotoğraf, halk oyunu, resim, drama vb. eğitimi dahil, temel, orta ve yükseköğretim düzeyince verilen eğitim hariç)	1
18	Kurs İşletmeciliği	2
19	İşletme ve diğer idari danışmanlık faaliyetleri (bir organizasyonun stratejik, mali, pazarlama, üretim, iş süreçleri, proje vb. yönetim hizmetleri ile ticari marka ve imtiyaz konularında danışmanlık)	1
20	İnsan kaynakları yönetim danışmanlığı faaliyetleri	2
21	Hediyelik eşya imalatı ve ticareti	1
22	Geçici iş bulma acentelerinin faaliyetleri	10

	MESLEK GRUPLARI	ÜYE SAYISI
23	Gayrimenkul acentelerinin faaliyetleri (gayrimenkulün ücret veya sözleşme temeline dayalı olarak satın alınması, satılması ve kiralanmasında aracılık vb.)	1
24	Form tutma ve vücut geliştirme salonlarının faaliyetleri	2
25	Etkinlik fotoğrafçılığı ve etkinliklerin videoya çekilmesi faaliyetleri (düğün, mezuniyet, konferans, resepsiyon, moda gösterileri, spor ve diğer ilgi çekici olayların fotoğraflanması veya videoya çekilmesi)	4
26	Dil ve konuşma becerileri eğitimi veren kursların faaliyetleri (temel, orta ve yükseköğretim düzeyinde verilen eğitim hariç)	2
27	Dikim için çiçek ve diğer bitkilerin yetiştirilmesi (dekoratif amaçlarla bitki ve çim yetiştirilmesi dahil, sebze fidesi, meyve fidanı hariç)	5
28	Ders kitaplarının ve yardımcı ders kitaplarının yayımlanması (sözlük, atlas, grafikler, haritalar vb. dahil)	1
29	Çiçek, bitki ve çiçek soğanı toptan ticareti	34
30	Belirli bir mala tahsis edilmiş mağazalarda yangın söndürücüler ve ekipmanlarının perakende ticareti (arabalar için olanlar ve yüksek basınçlı olanlar hariç)	1
31	Belirli bir mala tahsis edilmiş mağazalarda telekomünikasyon teçhizatının perakende ticaret (telefon, cep telefonu, faks vb.)	10
32	Belirli bir mala tahsis edilmiş mağazalarda oyun ve oyuncakların perakende ticareti (her türlü materyalden yapılmış bebek, oyun kağıdı, havai fişek, jetonla çalışan diğer oyun makineleri, sihirbazlık veya şaka malzemeleri, vb.)	2
33	Belirli bir mala tahsis edilmiş mağazalarda müzik ve video kayıtlarının perakende ticareti (dolu ses, müzik ve video kasetleri, CD/DVD vb. ürünler ile boş olanlar dahil)	1
34	Belirli bir mala tahsis edilmiş mağazalarda kozmetik ve kişisel bakım malzemelerinin perakende ticareti (diş fırçaları, saç fırçaları, elektriksiz tıraş makineleri, jilet, ustura, parfümeri ürünleri ve kolonya, doğal sünger, sabun dahil)	2
35	Belirli bir mala tahsis edilmiş mağazalarda hediyelik eşyaların, el işi ürünlerin ve imitasyon takıların perakende ticareti (sanat eserleri hariç)	16
36	Belirli bir mala tahsis edilmiş mağazalarda gübre ve zirai kimyasal ürünlerin perakende ticareti(turba, kimyasal gübreler, hayvansal veya bitkisel gübreler, haşere ilaçları, yabancı ot ilaçları vb.)	1
37	Belirli bir mala tahsis edilmiş mağazalarda gözlük, kontak lens, gözlük camı vb. perakende ticareti (gözlükçülerin hizmetleri)	9
38	Belirli bir mala tahsis edilmiş mağazalarda ev hayvanları ile bunların mama ve gıdalarının perakende ticareti (süs balıkları, köpek, kuş, hamster, kaplumbağa vb. akvaryum, kafes ile kedi ve köpekler için tasmalar vb.dahil)	5
39	Belirli bir mala tahsis edilmiş mağazalarda elektrikli olmayan ev aletleri ile çatal bıçak takımı, tabak, çanak, cam eşya, porselen ve çömlek ürünleri gibi züccaciye ürünlerinin perakende ticareti (metal tabak çanak harş.)	5
40	Belirli bir mala tahsis edilmiş mağazalarda çiçek, bitki ve tohum perakende ticareti (meyve, sebze ve çiçek tohumları, kesme çiçek, dikim bitkileri, canlı bitkiler, yumrular ve kökler, aşı kalemleri, mantar miseli, ağaç fidanları vb.)	9

	MESLEK GRUPLARI	ÜYE SAYISI
41	Belirli bir mala tahsis edilmiş mağazalarda antika perakende ticareti	2
42	Zayıflama salonu, masaj salonu, solaryum vb. yerlerin işletilmesi faaliyetleri (form tutma salonlarının ve diyetisyenlerin faaliyetleri hariç)	1
43	Çiçek yetiştiriciliği (lale, kasımpatı, zambak, gül vb. ile bunların tohumları)	3
44	Belirli bir mala tahsis edilmiş mağazalarda plastikten sofa, mutfak, tuvalet ve diğer ev eşyaları perakende ticareti (plastik tabak, bardak, torba, kutu, şişe,matara,bobin, mobilya parçaları vb. dahil)	3
45	Belirli bir mala tahsis edilmiş mağazalarda kitap perakende ticareti (kitap, ansiklopedi, rehber vb. ile CD ve DVD ortamındaki kitaplar vb.)	2
46	Belirli bir mala tahsis edilmiş mağazalarda kırtasiye ürünlerinin perakende ticareti	1
47	Tezgahlar ve pazar yerleri vasıtasıyla çiçek, bitki ve bitki tohumu (çiçek toprağı ve saksıları dahil) perakende ticareti (seyyar satıcılar hariç)	1
48	Tezgahlar ve pazar yerleri vasıtasıyla imitasyon takı, süs eşyası, oyun, oyuncak, turistik ve hediyelik eşya perakende ticareti (seyyar satıcılar hariç)	10
49	Tezgahlar ve pazar yerleri vasıtasıyla kişisel bakım ve kozmetik ürünleri ile temizlik ürünleri perakende ticareti (seyyar satıcılar hariç)	3
50	Tezgahlar ve pazar yerleri vasıtasıyla bys. Diğer malların perakende ticareti (seyyar satıcılar hariç)	6
51	Reklamcılık ile ilgili fotoğrafçılık faaliyetleri (reklam görselleri, broşür, gazete ilanı, katalog vb. için ticari ürünlerin, moda kıyafetlerinin, makinelerin, binaların, kişilerin vb. nin fotoğraflarının çekilmesi)	1
52	Çocuk gündüz bakım (kreş) faaliyetleri (engelli çocuklar için olanlar ile bebek bakıcılığı dahil; okul öncesi eğitim faaliyetleri ile çocuk kulüpleri (6 yaş ve üzeri çocuklar için) hariç)	1
53	Müzik aletlerinin bakım ve onarımı (piyano akordu dahil)	1
TOPLAM		268

10.5.Ödemiş Şoförler Ve Otomobilciler Esnaf Odası

Ödemiş Şoförler ve Otomobilciler Esnaf Odası, federasyon, anayasal düzen içinde meslek sorunlarının takipçisi olarak çalışmalarına devam etmekte olup 2022 yılı itibari ile 36 farklı meslek grubu vardır. Toplamda 716 adet üyesi bulunmaktadır.

Tablo 30.Ödemiş Şoförler Ve Otomobilciler Esnaf Odası Üye Dağılımı

	ÖDEMiŞ ŞOFÖRLER VE OTOMOBİLCİLER ODASI Meslek Grupları	Üye Sayısı
1	Ambulans Hasta Taşıma Faaliyetleri	1
2	Araç Alım, Satım ve Kiralama Hizmetleri	1
3	Arzuhalcilik, Trafik Müşavirliği ve İş Takipçiliği	1
4	Belirli bir mala tahsis edilmiş mağazalarda kömür ve yakacak odun perakende ticareti	1
5	Deniz ve kıyı sularında gezi veya tur bot ve teknelerinin işletmesi (yat işletmeciliği hariç)	1
6	Diğer motorlu kara taşıtlarının perakende ticareti	2
7	Eskort ve refakat hizmetleri (güvenlik hizmetleri hariç)	1
8	Frigorifik depolama ve antrepoculuk faaliyetleri	1
9	Geçici iş bulma Acentalarının faal.	3
10	Gıda, mobilya vb. satın alınan şeylere ilişkin evlere dağıtım faaliyetleri (şehir içi yük taşımacılığı ve evden eve nakliyat vb. hariç)	1
11	Halk Otobüsü / Otobüs ile yapılan şehir içi ve banliyö yolcu taşımacılığı	147
12	İş Takipçiliği Faaliyetleri	4
13	Kabızmallık (Sebze Meyve Toptancısı, Komisyoncusu)	1
14	Kamyunculuk, Kamyonetçilik	3
15	Kara yolu ile şehir içi yük taşımacılığı	42
16	Kara yolu ile şehirler arası yük taşımacılığı	92
17	Kara yolu taşımacılığı ile ev ve işyerlerinin taşımacılığı	4
18	Kara yolu taşımacılığı ile ilgili özel ve ticari araçlarla için çekme ve yol yardımı faaliyetleri	9
19	Kara yolu yük nakliyat komisyoncularının faaliyetleri	5
20	Kurye Faaliyetleri	8
21	Minibüs ve dolmuş ile yapılan şehir içi ve banliyö yolcu taşımacılığı	85
22	Motorlu hafif kara taşıtlarının ve arabaların sürücüsüz olarak kiralanması ve leasingi	18
23	Nakliyecilik ve nakliyat komisyonculuğu	2
24	Otobüsçülük	11
25	Otomobil ve hafif motorlu kara taşıtlarının diğer perakende ticareti	70
26	Otomobil ve hafif motorlu kara taşıtlarının belirli bir mala tahsis edilmiş mağazalarda perakende ticareti	60
27	Paket ve koli gibi kargoların toplanması, sınıflandırılması, taşınması ve dağıtım faaliyetleri	5
28	Sürücüsü ile birlikte otobüs, minibüs vb. kiralama	1
29	Şehir içi, banliyö ve kırsal alanlarda kara yolu ile personel, öğrenci, vb. grup taşımacılığı	72
30	Şehirler arası tarifeli kara yolu taşımacılığı	6
31	Şoförü ile birlikte kamyon ve diğer motorlu yük taşıma araçlarının kiralanması	1
32	Taksi ile yolcu taşımacılığı	51
33	Trafik müşavirliği	1
34	Vinç ve benzeri diğer inşaat ekipmanlarının operatörü ile birlikte kiralanması	1
35	Yediemin faaliyetleri	1
36	Zemin ve arazi hazırlama, alını temizlenmesi ile kazı ve hafriyat işleri	3
TOPLAM		716

10.6.Ödemiş Madeni İşler ve Demirciler Odası

Ödemiş Madeni İşler ve Demirciler Odası faaliyetlerinde devam etmekte olup 2022 yılı itibari ile 161 meslek grubu vardır. Toplamda 1297 adet üyesi bulunmaktadır.

Tablo 31.Ödemiş Madeni İşler ve Demirciler Odası Üye Dağılımı

Meslek Kodu	ANA MESLEK GRUBU	ADET	Meslek Kodu	ANA MESLEK GRUBU	ADET
0001	Tornacı	36	0030	Bobinajcı	10
0002	Oto Elektrik	56	0031	Matbaacı	5
0003	Soğuk Demirci	67	0032	Bisiklet Mobilyet Parçacısı	4
0004	Kaynakçı	16	0034	Anahtarcı	5
0005	Oto Tamircisi	82	0035	Nalburiye	1
0006	Oto Kaportacı	42	0037	Ön Düzen Ayarı	5
0007	Oto Boyacı	18	0038	Su Motorları Tamir	1
0008	Züccaciye	2	0039	Plastik İmalat	2
0009	Sıhhi Tesisat	30	0040	Fotoğrafçı	1
0010	Elektrik Tesisatı	66	0041	Pompa Enjektör Ayarı	3
0011	Radio -TV.Tamiri	22	0042	Elektronik Eşya Tamir Bakım Ve Satışı	9
0012	Oto Lastik Tamiri	19	0043	Güneş Enerjisi İmalat Ve Tamir Bakımı	9
0013	Elektrikli Ev Aletleri Bakım Ve Onarım	36	0044	Sibopcu	6
0014	Kamyon Tamiri	3	0045	Karasörcü	2
0015	Profilci	14	0046	Odun Kömür Satışı	1
0016	Radyatör Tamiri	5	0047	Reklamcılık, Tabelacılık	7
0017	Ziraat Aletleri İmalatı	2	0048	Eksozcu	6
0018	Ziraat Aletleri Bakım Ve Onarım	12	0050	Balatacı	1
0019	Oto Yedek Parça	23	0051	Plastik Ve Alüminyum Doğrama	17
0020	Traktör Tamiri	25	0052	Dalgıç Pompa Satış	2
0021	Oto Yağlama- Yıkama	37	0053	Sustacı	7
0022	Hurdacı	10	0056	Çiçekçilik	1
0023	Dökümcü	1	0057	Hırdavat Tic.	17
0026	Bisiklet Ve Motorsiklet İmal, Satış Ve Tamiri	58	0058	Spot Pazarlama	1
0027	Oto Döşeme	13	0060	Elektrik Malzeme Satışı	9
0028	Kalaycı	1	0061	Av Malzemeleri Satışı	2
0029	Bıçakçı-Bileyici	1	0062	Motor Yenileme	1
0030	Bobinajcı	10	0063	Ölçü Aletleri Tamir Ve Bakım	1
0031	Matbaacı	5	0064	Cam Ve Çerçeve Satışı	3
0032	Bisiklet Mobilyet Parçacısı	4	0068	İnşaat Malzemeleri İmalat Ve Satışı	17
0034	Anahtarcı	5	0071	Akaryakıt Ve Madeni Yağ Satışı	1

Meslek Kodu	ANA MESLEK GRUBU	ADET
0072	Oto Cam Ve Aksesuar	2
0074	Emlak Alım Satım Komisyon	8
0076	Silah Tamir Ve Bakım	4
0078	Gözlükçü	1
0079	Veteriner İlaçları Tıbbi Malzeme Satışı	2
0083	Sıcak Demir	8
0084	Oto Alım Satım Komisyon	11
0087	Bilgisayar Program Ve Servis	10
0089	İş Makinası Bakım Ve Tamiri	2
0095	Karo- Plaka İmalatı	1
0098	Süt Sağma Makinaları Satışı	12
0101	Reklam Ajansı	1
0102	Kırtasiye-Gazete-Tekel Bayi	1
0104	Sondaj İşletmesi	9
0108	Madeni Yağ Ticareti	2
0112	Cep Telefonu Ve Aksesuar Satışı	9
0114	Oto Kaporta-Boya	28
0120	Seyyar Hırdavat	6
0127	Tenekeci	3
0132	Elektronik Eşya Ticareti	4
0133	Cep Telefonu Tic.	17
0135	Halı Kilim Ve Battaniye Tic.	1
0141	Demir Profil Doğrama	3
0146	Zirai Tohum Tic.	1
0151	Plastik Doğramacılığı	7
0153	Orkestracı	1
0155	Büro Makineleri Ve Malzemeleri Tic.	1
0156	Hediyelik Eşya Tic.	5
0157	Kireççi	1
0161	İş Makinası İşletmesi	1
0162	Oto Lpg Montaj Ve Tamir-Bakım	3
0163	Spor Salonu İşletmesi	1
0169	Ağaç Motoru Tamiri	1
0170	Camcı	3
0171	Oto Lastik Ticareti	3
0172	Buzdolabı İmalatı	1
0174	Nalbant	1

Meslek Kodu	ANA MESLEK GRUBU	ADET
0175	Isı Makinaları Ve Elekt. Tamirâtı	1
0177	Demir Alım-Satım Tic.	2
0178	Hırdavat Ve Boya Tic.	1
0184	Gıda Market-Kantin İşletmeciliği	1
0185	Çelik Kapı Satış-Montaj	4
0187	Tüp gaz Bayii	3
0193	Isıtma Ve Soğutma Sistemleri	10
0196	Beyaz Eşya Satıcılığı Ve Tamiri	2
0197	Tıbbi Malzeme Satışı	11
0202	Bilgisayar Malzemeleri Satışı	12
0203	İnşaat Ustası	2
0208	Hafriyatçılık	30
0209	Asansör Kurulması, Bakımı Ve Tamirciliği	5
0211	Tüp gaz Ve Su Satış Yeri	2
0213	Traktör Ve Su Motorları Yedek Parça Tic.	1
0214	Saatçi Ve Oyuncak Tic.	1
0215	Dalgıç Pompa İmalatı	6
0216	Seyyar Dalgıç Pompa Takma-Sökme	1
0217	Çaydanlık-Tencere Tamiri	1
0218	Kaşe İşleri	1
0220	Otopark İşletmesi	2
0225	Sigorta Acenteliği	1
0226	Güvenlik Sistemleri Tic.	3
0231	Tıbbi Makine İmalatı Ve Ticareti	1
0237	Zirai Hırdavat Ve Sulama Sis.Tic.	1
0239	Elektrikli Ev Aletleri Ticareti	5
0241	Çelik Kasa Satışı	1
0248	Hidrolik Makine Ve Tec.Sat Ve Tamiri	3
0251	Un, Kepek, Yem Ve Zahire Satışı	1
0252	Zirai Alet İmal, Satış Ve Tamirciliği	23
0253	Alüminyum Eşya, Doğrama İmal Ve Tamir	5
0254	Saç Kıvrırma Ve Kesme İşi	1
0255	Fatura Tahsilat Merkezi	1
0256	Panayır, Sirk Ve Lunapark İşletmeciliği	3
0258	Makine İmalatı Ve Ticareti	9
0260	Ses Sistemleri Tic.	1
0261	Baskı Ve Grafik İşleri	1

Meslek Kodu	ANA MESLEK GRUBU	ADET
0263	Pcv Doğrama İmal Ve Satıcılığı	15
0264	Halı Ve Kilim Yıkama İşletmeciliği	1
0265	Oto Aksesuar İmal Ve Satıcılığı	4
0267	Plastik Oyuncak İmal Ve Satıcılığı	2
0268	Soğuk Hava Depoculuğu Ve Buzhane İşl.	3
0269	Metal Levha İşletmeciliği, Kaplamacılığı, Satıcılığı	1
0270	Doğalgaz Tesisatçılığı	7
0272	E-Ticaret Faaliyetleri	21
0273	Oto Bakım Ve Servisçiliği	3
0275	Bina Restorasyonu	1
0277	Çevre Düzenleme Ve Peyzaj Faaliyetleri	3
0278	Beslenme Ve Diyet Danışmanlığı	1
0280	Zincir, Tel Ürünleri Ve Yayıların İmalatı	1
0282	Çatı Olukları, İmal Onarım Ve Kurulumu	1
0283	Prefabrik Ve Ahşap Yapıların Montajı Ve Tic.	2
0285	İletişim Araç Gereçleri Tamir Bakımı	9
0286	Eğlence Yerleri İşletmeciliği	1
0288	Asma Tavan Montaj İşleri	1
0289	Demir Çelik Eşya İmalatı Ve Ticareti	12
0290	İnşaatçılık	8
0293	Makine Kurulumu, Onarımı	8
0294	Ateşli Silahların Bakım Onarımı	1
0295	Su Arıtma Cihazları Tamiri	1
0296	PVC Ürün Ticareti	1
0297	Soba, Banyo Kazanı, Şofben İmalatı Ve Tic.	1
TOPLAM		1297

10.7.Ödemiş Marangozlar Ve Mobilyacılar Esnaf Ve Sanatkarlar Odası

Ödemiş Marangozlar ve Mobilyacılar Esnaf ve Sanatkarlar Odası faaliyetlerinde devam etmekte olup 2022 yılı itibari ile 83 farklı meslek grupları vardır. Toplamda 1543 adet üyesi bulunmaktadır. Faal üye sayısı ise 322 adettir.

Tablo 32.Ödemiş Marangozlar Ve Mobilyacılar Esnaf Ve Sanatkarlar Odası Üye Dağılımı

	Meslek Grupları	Toplam Üye Sayısı	Faal Üye Sayısı
001	Marangoz	468	85
002	Mobilyacı	210	25
003	Keresteci	66	6
004	Bıçkıcı	82	3
005	İskeletçi	17	1
006	Döşemecilik	29	11
007	Mobilya Mefruşat Satıcıları	47	8
008	Odun ve Kömür Satışı	58	12
009	Sandalyeci	19	1
010	Camcı	12	0
011	Fotoğrafçı	9	0
012	Çiçekçi	2	1
013	Yağlı Boya, Badana	8	0
014	Ağaç Tornacılığı	19	5
015	İnşaat Taşaronluğu	55	0
016	Mermerci	17	10
017	İnşaat Malzemeleri Satıcılığı	19	1
018	Raf ve Büro Malzemeleri Satıcılığı	1	0
019	Oyuncakçı	6	0
020	Karasörcü	15	2
021	Mobilya Tamircisi	17	2
022	Hırdavatçı	12	2
023	Sandıkçı	3	0
024	Birikeçti	60	0
025	Toprak Kaplar İmali	1	0
026	Taşçı	3	0
027	Hafriyatçı	1	0
028	Müzik Aletleri İmali	4	1
029	Cilacı	21	5
030	Matbaacı	4	1
031	Dülger	7	1
032	Ambalajcı	7	0
033	Galerici	1	0
034	Yer Döşemecisi	2	0
035	Alçı Dekorasyon	13	3
036	Semerci	1	0
037	Plastikçi	2	0

	Meslek Grupları	Toplam Üye Sayısı	Faal Üye Sayısı
0038	Alüminyum Doğrama	1	0
0039	Pres Sunta Kaplama	3	1
0040	Değirmenci	1	0
0041	Spotçu	9	6
0042	İş Takipçisi	5	1
0043	Kırtasiye	7	1
0044	Bilgisayar Satış Servis	1	0
0045	Seyyar Manav	2	0
0047	İnşaat Ustası	2	1
0048	İnternet Cafe İşletmesi	1	0
0049	Hızarcı	1	0
0050	Otel İşletmesi	1	0
0051	Dayanıklı Tüketim Malı ve Mobilya Satıcı	1	0
0052	Emlak Komisyonculuğu ve Danışmanlığı	97	76
0053	Doğramacılık	1	0
0054	Mahrukâtçılık	1	1
0055	Dayı başı	1	0
0056	Dekorasyonculuk ve Kartonpiyecilik	4	3
0057	Elektronik Eşya CD, Kaset , Aksesuar Tic	1	1
0058	Un Kepek Yem ve Zahirre Satıcılığı	2	1
0059	Arzuhalci	1	0
0060	El Sanatları Malzemeleri Satışı	1	0
0061	Sandık, Kutu, Kasa vb İml. Satış Tamir	1	0
0062	Saman Sap Balya İmal ve Satıcılığı	3	2
0063	Tabelacı	13	6
0064	Mermerit (suni mermer) İmal ve Satıcılığı	6	4
0065	Kereste İmalatı ve Odun Kömür Tic.	1	0
0066	İnşaat Mütcahitliği	0	0
0067	Laminant Satış ve Döşemeciliği	1	0
0068	Seyyar Tahta Kaşık ve Ev Gereçleri Satışı	1	1
0069	Tekel Bayi Şarküteri	1	0
0077	Mobilya İmal ve Satıcılığı	42	27
0078	Sandalye Kiralama	1	0
0079	Boya İmal Satıcılığı	2	0
0080	Eski Giyim ve Ev Eşyası Alım Satıcılığı	1	0
0081	Reklamcılık	2	1
0082	Bilardo, Bowling, Atari ve Playstation Salonu	0	0
0083	Lastik, Plastik, Polyester ve Kauçuktan Mamul Eşya	0	1
0084	Sıva İşleri	1	0
0085	İnşaat Kalıpcılığı	1	0
0086	Hasırcılık, Sepet ve Süpürge İmal ve Satıcılığı	0	0
0087	Sandalye vb İmal Satış ve Tamirciliği	1	1
0088	Ahşap Kapı ve Pencere İmal, Satış ve Tamirciliği	0	0
0089	Mezarcılık	1	1

0090	PVC Doğrama İmal ve Satıcılığı	1	1
0091	Oymacılık (neccarlık),kakmacılık ve bastonculuk	1	1
TOPLAM		1543	322

10.8.Ödemiş Ayakkabı ve Deri İşleri İle Uğraşanlar Esnaf ve Sanatkarlar Odası

Ödemiş Ayakkabı ve Deri İşleri İle Uğraşanlar Esnaf ve Sanatkarlar Odası faaliyetlerine devam etmekte olup 2022 yılı itibari ile 15 farklı meslek grubu vardır. Toplamda aktif üye sayısı 131 adettir.

Tablo 33.Ödemiş Ayakkabı Ve Deri İşleri İle Uğraşanlar Esnaf Ve Sanatkarlar Odası Üye Dağılımı

	Meslek Grupları	Üye Sayısı
1	Ayakkabı İmalatı	18
2	Ayakkabı Tamirâtı	27
3	Belirli bir mala tahsis edilmiş mağazalarda ayakkabı, terlik vb perakende satışı	46
4	Ham deri post ve kürklü deri toptan ticareti	5
5	Etkin Fotoğrafçılık ve etkinlikleri	1
6	Orkestra bandoların faaliyetleri	3
7	Tezgahlar ve Pazar yerleri vasıtasıyla satış	15
8	Saman, Sap, Balya satıcılığı	1
9	Belirli bir mala tahsis edilmiş mağazalarda saraciye ürünleri ve koşum takımı perakende ticareti	2
10	Besicilik, Celep	1
11	Geçici İş bulma acenteliği faaliyetleri	1
12	Gazete Bayiliği dağıtımı	1
13	Belirli bir mala tahsis edilmiş mağazalarda hırdavat, nalburiye ve el aletleri perakende tic.	1
14	Toplantı, Düğün ve Kokteyl vb salon işletmeciliği	1
15	Sayacılık	8
TOPLAM		131

10.9.Ödemiş Terziler Esnaf ve Sanatkarlar Odası

Ödemiş Terziler Esnaf Ve Sanatkarlar Odası'nda 2022 yılı itibari ile 49 farklı meslek grubuna ait toplamda 484 kayıtlı üye bulunmaktadır.

Tablo 34.Ödemiş Terziler Esnaf Ve Sanatkarlar Odası Üye Dağılımı

	Ödemiş Terziler Esnaf Ve Sanatkarlar Odası Meslek Grubu	Üye Sayısı		Ödemiş Terziler Esnaf Ve Sanatkarlar Odası Meslek Grubu	Üye Sayısı
1	Bayan Terzisi	23	26	Nayloncu	1
2	Bay-Bayan Terzi	12	27	Penye Dikim Atölyesi ve Toptan Satışı	3
3	Çadır İmal Satış ve Tamirciliği	8	28	Perde Dikim	2
4	Çanta Dikim ve Satışı	1	29	Perde ve Mefruşat İmal ve Satıcılığı	6
5	Çeyiz Eşyası Tic.	13	30	Perde ve Mobilya Tic.	1
6	Çuvalcı-Urgancı-Süpürgeci	1	31	Piko Çeyiz Evi İşletmeciliği	2
7	Diğer	31	32	Piyonist	9
8	Dikim Tamirat	1	33	Seyyar Battaniye-Halı-Kilim Satışı	2
9	Dikim ve Ütü İşl.	1	34	Seyyar Çamaşır ve Çorap Satışı	2
10	Dokumacı	5	35	Seyyar Çeyiz Eşyası Tic.	8
11	Erkek Terzisi	17	36	Seyyar Çorapçı	2
12	Fason Dikim Atölyesi	1	37	Seyyar Esnaf	29
13	Garson Temin Etme Hizmeti	1	38	Seyyar Hırdavatçı	2
14	Gelinlik-Kostüm Tek. Giyim Eşyası vs.	3	39	Seyyar Konfeksiyon	2
15	Gömlekçi	4	40	Seyyar Manifatura	8
16	Halı Battaniye Tic.	6	41	Seyyar Penyeci	1
17	Halı ve Klima Yıkama İşletmeciliği	7	42	Seyyar Tuhafiye	128
18	Halı Yıkama ve Kuru Temizleme	13	43	Seyyar Yazmacı	1
19	Hediyelik Eşya ve Oyuncak Satışı	2	44	Seyyar Yün Sat.	1
20	Hırdavat	1	45	Tekstil Ürünleri Top. Ve Perakende Tic.	2
21	İç Çamaşır Satıcılığı	5	46	Tuhafiye	35
22	Keçeci	3	47	Tuhafiye-Manifatura	12
23	Konfeksiyon-Butik	45	48	Yorgan Dikim ve Satışı	3
24	Konfeksiyon-Butik Sat	12	49	Yün-İplik-Tuhafiye Tic.	2
25	Manifatura Tic.	4	TOPLAM		484

10.10.Ödemiş Berberler ve Kuaförler Esnaf ve Sanatkarlar Odası

Faaliyetlerine devam etmekte olan Ödemiş Berberler ve Kuaförler Esnaf ve Sanatkarlar Odası'nın 2022 yılı itibari ile 23 farklı meslek grubu olmak üzere toplamda 364 adet üyesi bulunmaktadır.

Tablo 35.Ödemiş Berberler ve Kuaförler Esnaf ve Sanatkarlar Odası Üye Dağılımı

	Meslek Grupları	Üye Sayısı
1	Berber	233
2	Kuaför	68
3	Güzellik Salonu	19
4	Hırdavatçı	1
5	Emlak Komisyoncusu	1
6	Kuaför Malzemeleri Toptan Satışı	3
7	Parfümeri Ticareti	4
8	Fotoğrafçı	1
9	Güzellik ve Spor Salonu	1
10	Temizlik Hizmetleri	6
11	Zirai İlaç Satıcılığı	4
12	Gözlükçü	1
13	Reklam Araç ve Eşantiyon Dağıtımı ve Teslimi	1
14	Dövme	3
15	Ambalaj	1
16	Sağlık Yaşam Merkezi	4
17	Masaj Salonu	3
18	Tuvalet Hizmetleri	2
19	Diyetisyen	3
20	Silahçı	1
21	Fizyoterapi	1
22	Halı saha	2
23	Kozmetik ve Takı	1
TOPLAM		364

10.11.Serbest Muhasebeci Mali Müşavirler Odası Ödemiş İlçe Temsilciliği

2022 yılında İzmir Serbest Muhasebeci, Mali Müşavirler Odası Ödemiş Temsilciliği'ne aktif kayıtlı toplam 107 adet Serbest Muhasebeci- Mali Müşavir vardır. Faaliyette bulunan meslek mensuplarının sayısal durumu aşağıda belirtilmektedir.

Tablo 36.Serbest Muhasebeci Mali Müşavirler Odası Ödemiş İlçe Temsilciliği Üye Dağılımı

Unvanı	Bağımsız	Bağımlı	Toplam
SMMM	88	19	107

10.12.TMMOB Mimarlar Odası Ödemiş Temsilciliği

Mimarlar Odası'nın ana görevleri, mesleki ihtiyaçları karşılamak ve çalışmalarını kolaylaştırmak; mesleğin genel çıkarlara uygun gelişimi sağlamak; mimarların birbirleriyle ve halkla ilişkilerinde dürüstlüğü hâkim kılmak ve mesleki disiplini korumak; meslek ve mesleki çıkarlarla ilgili resmi makamlarla işbirliği yaparak yardım ve önerilerde bulunmak; mesleki mevzuatı, normları ve şartnameleri inceleyerek ilgililere görüş ve düşüncelerini bildirmektir. Bu kapsamda faaliyetlerine devam eden Mimarlar Odası Ödemiş Temsilciliğine kayıtlı üye sayısı 2022 yılı itibari ile 78 adettir.

10.13.Türkiye Elektrik Mühendisleri Odası Ödemiş Temsilciliği

Elektrik, Elektronik, Kontrol ve Biyomedikal Mühendislerini bünyesinde barındıran EMO Ödemiş Temsilciliği'ne 2022 yılı itibari ile kayıtlı 41 üye mevcut olup, SMM(Serbest Müşavir Mühendis) olarak hizmet veren 8 üyesi bulunmaktadır.

10.14.TMMOB Makine Mühendisleri Odası Ödemiş Temsilciliği

Makina Mühendisleri Odası yurt içinde ve yurt dışında Makina, Endüstri, İşletme, Sanayi, Uçak, Havacılık, Uzay, Sistem, Makina Teknik Metot, İmalat-Üretim, Üretim Tekniği-Sistemleri, Mekatronik, Otomotiv ve Enerji Sistemleri Mühendisliği öğretimi yapan üniversitelerin fakülte ve bölümlerinden mezun olarak diploma ve ruhsatname almış, Türkiye sınırları içinde meslek ve sanatlarını uygulamaya yasal yetkili olup, mesleki çalışmalarda bulunan tüm mühendisleri içinde toplamaktadır. Makine Mühendisleri Odası Ödemiş Temsilciliği'nin 2022 yılı itibari ile kayıtlı üye sayısı 55 adettir.

10.15.TMMOB Harita ve Kadastro Mühendisleri Odası Ödemiş Temsilciliği

Harita ve Kadastro Mühendisleri Odası Ödemiş Temsilciliği'ne 2022 yılı itibari ile kayıtlı 8 adet Serbest Harita ve Kadastro Mühendislik bürosu, 4 adet Lisanslı Harita ve Kadastro Mühendislik bürosu bulunmaktadır.

10.16.TMMOB İnşaat Mühendisleri Odası Ödemiş Temsilciliği

İnşaat Mühendisliği sektörü alanında faaliyet gösteren İnşaat Mühendisleri Odası Ödemiş Temsilciliği'ne 2022 yılı itibari ile kayıtlı üye sayısı 86 adettir.

11.BANKA ŞUBELERİ

Ödemiş'te Tarım, Sanayi ve Ticaretin gelişmesiyle Bankacılık sektörü ileri bir noktaya gelmiştir. Ülkemiz çapında faaliyet gösteren birçok kamu ve özel Bankaların ilçemizde birer şubeleri bulunmaktadır. 2022 yılında Ödemiş'te şubeleri bulunan bankaların unvanları aşağıda gösterilmiştir.

- T.C. Ziraat Bankası Ödemiş Şubesi
- Türkiye Vakıflar Bankası T.A.O. Ödemiş Şubesi
- Türkiye Halk Bankası A.Ş. Ödemiş Şubesi
- Türkiye İş Bankası A.Ş. Ödemiş Şubesi
- Akbank T.A.Ş. Ödemiş Şubesi
- Denizbank Ödemiş Şubesi
- Şekerbank Türk A.Ş. Ödemiş Şubesi
- Yapı ve Kredi Bankası A.Ş. Ödemiş Şubesi
- Türk Ekonomi Bankası A.Ş. Ödemiş Şubesi
- Türkiye Garanti Bankası A.Ş. Ödemiş Şubesi
- QNB Finansbank A.Ş. Ödemiş Şubesi
- AnadoluBank A.Ş. Ödemiş Şubesi
- T.C. Ziraat Bankası A.Ş. Ödemiş Ulus Meydanı Şubesi
- Kuveyt Türk Katılım Bankası A.Ş. Ödemiş Şubesi
- Ziraat Katılım Bankası Ödemiş İzmir Şubesi

2022 yılında Sınırlı Sorumlu Ödemiş Esnaf ve Sanatkârlar Kredi ve Kefalet Kooperatifi tarafından, 150.284.685,61 TL İşletme kredisi ve 400.000,00 TL İşyeri edindirme kredisi olmak üzere toplamda 150.684.685,61 TL kredi kullandırmıştır.

12.NOTER İŞLEMLERİ

2022 yılında 1.Noterde yapılan işlemlerde; protesto sayısı 293, araç tescil işlem sayısı ise 10.594 adettir.

2022 yılında 2.Noterde yapılan işlemlerde; protesto sayısı 485, araç tescil işlem sayısı 1129 ve araç satışı işlem sayısı ise 3552 adettir.

2022 yılında 3.Noterde yapılan işlemlerde; protesto sayısı 185, araç tescil işlem sayısı 809, araç satışı işlemleri ise 5606 adettir.

13.ÖDEMiŞ BELEDİYESİ RUHSATLANDIRMA İŞLEMLERİ

Ödemiş Belediyesi tarafından 2022 yılı içerisinde verilen inşaat ruhsat sayısı 217 adettir. 2022 yılı içerisinde verilen yapı kullanım izin belgesi 323 adettir.

14.ÖDEMiŞ İLÇESİ SAĞLIK HİZMETLERİ

Ödemiş İlçesi'nde 5 yatak kapasiteli Özel Üç Eylül Tıp Merkezi , 22 yatak kapasiteli Özel Diyaliz Merkezi , 14 özel hekim muayenesi, 3 adet özel Diş Polikliniği, 17 adet özel Diş Hekimi muayenesi, 54 adet eczacı ve 17 adet optik işletmesi bulunmaktadır.

Ödemiş Devlet Hastanesine bağlı olarak hizmet veren Ağız ve Diş Sağlığı Polikliniği, Hastane zemin katında, 8 Diş Hekimi, 3 Diş Protez Teknisyeni, 4 Ağız ve Diş Sağlığı Teknikeri, 1 vezne memuru, 1 güvenlik görevlisi, 2 otomasyon görevlisi ve 3 temizlik personeli olmak üzere 22 personel ile hizmet vermektedir.

14.1.Ödemiş Devlet Hastanesi

Ödemiş Devlet Hastanesi, yoğun bakımlar dahil 300 yatak kapasiteli olarak hizmet vermektedir.

Tablo 37.Ödemiş Devlet Hastanesi Çalışan Dağılımı

Görev/ Ünvanı	Çalışan Sayısı	Görev/ Ünvanı	Çalışan Sayısı
Uzman Doktor	76	Diş Teknisyeni	3
Pratisyen Doktor	30	Diyetisyen	1
Diş Tabibi	8	Eczacı	6
Sağlık Memuru	18	Fizyoterapist	5
Hemşire	240	Psikolog	4
Ebe	31	Sosyal Çalışmacı	3
Hast işletme Müd.	2	Diyaliz Teknisyeni	1
Müd.Yrd.	3	Şef	1
Tibbi Sekreter	23	Odyometri Teknikeri	2
V.H.K.İ / Memuru	20	Laborant	4
Şöför	4	Teknisyen	4
Hizmetli+Aşçı	6	Sürekli işçi (Hizmetli)	124
112 Personeli (ATT+Paramedic)	2	Sürekli işçi (Veri Giriş/Otomasyon)	93
Anestezi Teknisyeni	17	Sürekli işçi (Güvenlik)	29
Röntgen Teknisyeni	16	Diğer Personeller	24
Laboratuvar Teknisyeni	20	Toplam	820

14.2. Ödemiş İlçe Sağlık Müdürlüğü

İlçe Sağlık Müdürlüklerinin, Aile Sağlığı Merkezleri ve Aile Hekimliği birimleriyle ilgili işlerin takibi, koruyucu sağlık hizmetleri, çevre sağlığı hizmetleri, evde bakım hizmetleri, verem savaş hizmetleri, aile sağlığı planlaması hizmetleri, ruh sağlığı ile ilgili hizmetler, adli tabiplik hizmetleri ve kronik hastalıklara yönelik hizmetlerin yürütülmesi gibi görev alanları vardır.

Ödemiş Toplum Sağlığı Merkezine bağlı 18 Aile Sağlığı Merkezi ve 42 Aile Hekimi hizmet vermektedir. Aynı zamanda 4 adet Acil Yardım İstasyonu, 1 adet Verem Savaş Merkezi de 1 sağlık memuru ve 2 hemşire ile hizmet vermektedir.

Tablo 38. İlçe Sağlık Müdürlüğü ve Bağlı Verem Savaş Dispan.

Görev/ Ünvanı	Çalışan Sayısı	Görev/ Ünvanı	Çalışan Sayısı
Uzman Doktor	1	Şöför	2
Pratisyen Doktor	9	Hizmetli+Aşçı	2
Diş Tabibi	1	Diyetisyen	1
Sağlık Memuru	4	Sosyal Çalışmacı	1

Hemşire	4	Araştırmacı	1
Ebe	16	Sürekli işçi (Hizmetli)	5
Tıbbi Sekreter	1	Sürekli işçi (Veri Giriş/Otomasyon)	3
Çevre Sağlık Teknisyeni	5	Toplam	59
V.H.K.İ / Memuru	3		

Tablo 39. Aile Sağlığı Merkezi Çalışan Dağılımı

Görev/ Ünvanı	Çalışan Sayısı
Uzman Doktor	3
Pratisyen Doktor	38
Diş Tabibi	0
Sağlık Memuru	1
Hemşire	15
Ebe	17
112 Personeli (ATT+Paramedic)	6
Toplam	80

Tablo 40. 112 Acil Sağlık Hizmetleri İstasyonu Çalışan Dağılımı

Görev/ Ünvanı	Çalışan Sayısı
Sağlık Memuru	1
Hemşire	1
V.H.K.İ / Memuru	1
Şöför	1
112 Personeli (ATT+Paramedic)	39
Sürekli işçi (Şöför)	4
Toplam	47

Ödemiş Özel Diyaliz Merkezi'nde 2022 yılında 15 personel görev yapmıştır. Merkezde 23+1 yatak kapasitesi bulunmaktadır. Diyaliz hastaları haftada 3 gün 4 saat diyaliz tedavisi görebilmektedir. 2022 yılında yaklaşık 9700 seansı yapılmıştır.

Tablo 41. Özel Diyaliz Merkezi Çalışan Dağılımı

Görev/ Ünvanı	Çalışan Sayısı
Pratisyen Doktor	1
Hemşire	5
Şöför	2
Hizmetli+Aşçı	4
Diyetisyen	1
Diyaliz Teknisyeni	1
Toplam	14

Tablo 42.Kızılay Çalışan Dağılımı

Görev/ Ünvanı	Kızılay
Uzman Doktor	1
Pratisyen Doktor	2
Hemşire	6
Şöför	4
Hizmetli+Aşçı	1
Laboratuvar Teknisyeni	3
Muhasebe Eleman	1
Toplam	18

14.2.Özel Üç Eylül Tıp Merkezi

2022 yılında Özel Üç Eylül Tıp Merkezi'nde 20 personel çalışmakta olup, 37.860 kişi muayene ve tedavi için başvurmuş ve 282 kişiye cerrahi müdahale uygulanmıştır.

Tablo 43. Özel Üç Eylül Tıp Merkezi Çalışan Dağılımı

Uzman Doktor	6
Pratisyen Doktor	1
Hemşire	3
Hastane İşletme Müdürü	1
Teknik Hizmetler	1
112 Pers. (Paramedic+ATT)	1
Anestezi Teknisyeni	1
Röntgen Teknisyeni	1
Laboratuvar Teknisyeni	2
Muhasebe Elemanı	1
Sürekli İşçi	2

15.ÖDEMiŞ İLÇESİ EĞİTİM HİZMETLERİ

15.1.Ödemiş İlçe Milli Eğitim Müdürlüğü

Ödemiş İlçe Milli Eğitim Müdürlüğü'nde toplamda 44 personel çalışmakta olup, detaylandırması aşağıdaki gibidir;

Tablo 44.Ödemiş İlçe Milli Eğitim Müdürlüğü Personel Dağılımı

İlçe Müdürü	1	Şoför	3
Şube Müdürü	4	Hizmetli	3
Şef	8	Bilgisayar İşletmeni	3
V.H.K.İ.	11	Memur	7
Teknisyen	4		

Ödemiş İlçesi'nde 9 resmi müstakil anaokulunda 1020 Öğrenci ve 65 Öğretmen, 42 Anasınıfında 1099 öğrenci ve 71 öğretmen, 42 ilkokulda 6842 öğrenci ve 357 öğretmen, 20 Ortaokulda 5546 öğrenci ve 438 öğretmen, 14 ortaöğretim 5620 öğrenci ve 428 öğretmen, 2 özel eğitim okulunda 73 öğrenci ve 32 bulunmakta olup ,toplamda Resmi ve Özel 129 okulda 20200 öğrenci ve 1391 öğretmen ile eğitim –öğretim devam etmektedir.

2022-2023 Eğitim yılı dönem sonu itibariyle ilkokul ve ortaokul seviyesinde 1158 öğrenci 74 araçla 26 taşıma merkezi okula, ortaöğretim okullarından 176 öğrenci 15 araçla 12 taşıma merkezi okula 97 taşıma yerleşim biriminden 1232 öğrenci taşınmaktadır.

2022-2023 eğitim öğretim yılı ilk dönemi itibari ile özel eğitim taşımalı eğitim kapsamında 213 öğrenci 35 araç ve 35 rehber personel ile taşıma yapılmaktadır.

İlçemizde 6 motorlu taşıtlar sürücü kursu, 14 muhtelif kurs, 3 özel ilkokul, 3 özel ortaokul, 3 özel Anadolu lisesi, 2 özel fen lisesi, 4 özel eğitim ve rehabilitasyon merkezi, 2 özel anaokulu, 3 ortaöğretim (2 erkek, 1 kız öğrenci yurdu) faaliyetlerine devam etmektedir.

Tablo 45.2022/2023 Öğretim Yılı Öğrenci Sayısı (Resmi Okullar)

Okullar	Erkek Öğr.	Kız Öğr.	Toplam	Öğretmen Sayısı
Anaokulu	406	614	1020	65
Anasınıfı	561	538	1099	71
İlkokul	3450	3392	6842	357
Ortaokul	2864	2682	5546	438
Liseler	2797	2823	5620	428
Mesleki Eğitim Merkezi	303	25	328	20
Fatih İş Eğit.Ve Uyg.Okulu	23	8	31	15
Ovakent Özel Eğt.Mesleki Eğt.Mrk.	26	16	42	12

Rehberlik Ve Araştırma Merkezi	712	772	1484	13
Örgün Öğretim Toplamı	10800	10174	20974	1290
Yaygın Eğitim Halk Eğitim Merkezi	3189	6887	10076	12
Toplam:	25131	27931	53062	2721

Tablo 46.2022/2023 Öğretim Yılı Eğitim Durumu (Resmi Okullar)

Okullar	Okul Sayısı	Derslik Sayısı	Öğrenci Sayısı
Müstakil Anaokulu	9	20	1020
İlkokul+Ortaokul+Ybo	63	374	12388
Ortaöğretim Kurumları Toplamı	14	261	5620
Mesleki Eğitim Merkezi	1	12	328
Fatih İş Eğit.Ve Uyg.Okulu	3	8	38
Ovakent Özel Eğt.Mesleki Eğt.Mrk.	1	9	53
Rehberlik Ve Araştırma Merkezi	1	1	0
Yaygın Eğitim Halk Eğitim Merkezi	1	12	10076
Toplam:	93	697	29523

Tablo 47.Özel Okullar (2022/2023 Yılı)

	Okul/Kurum Sayısı	Erkek Öğrenci	Kız Öğrenci	Toplam
Anasınıfı	2	42	46	88
Anaokulu	2	83	88	171
İlkokul	3	209	199	408
Ortaokul	3	186	195	381
Liseler	5	246	251	497
Toplam:	15	766	779	1545

Ödemiş İlçesinde ve çevresinde bulunan kütüphanelerin, detaylı bilgilendirmesi aşağıdaki tabloda yer almaktadır.

Tablo 48.2022 Yılı Ödemiş Bölgesi Kütüphane Kitap ve Okuyucu İstatistikleri

Kütüphane Adı	Kitap Sayısı	Okuyucu Sayısı	Üye Sayısı	Ödünç Materyal Sayısı
Ödemiş İlçe Halk Kütüphanesi Müdürlüğü	29.103	42.159	13.403	20.312
Ödemiş Bademli Halk Kütüphanesi	5386	1914	322	583
Ödemiş Kaymakçı Halk Kütüphanesi	8807	1589	381	1168
Ödemiş Konaklı Halk Kütüphanesi	7552	4880	411	3915

15.2.Ege Üniversitesi Ödemiş Meslek Yüksekokulu Müdürlüğü

Ege Üniversitesi Ödemiş Meslek Yüksekokulu 1994-1995 eğitim-öğretim yılında açılmış ve halen “Organik Tarım”, “Tohumculuk Teknolojisi”, “Tıbbi ve Aromatik Bitkiler”, “Bahçe Tarımı”, “Laborant ve Veteriner Sağlık”, “Süt ve Besi Hayvancılığı” ile “Süt ve Ürünleri Teknolojisi” adlarındaki 7 önlisans programı ile eğitim öğretime faaliyetlerini yürütmekte, ülke ve bölge kalkınması ile bilime katkıda bulunmak amacıyla nitelikli, uygulayıcı meslek elemanı yetiştirmektedir.

Meslek Yüksekokulumuzda 2 Profesör, 3 Doçent, 4 Doktor Öğretim Görevlisi, 7 Öğretim Üye Yardımcısı bulunmaktadır. Yıllık öğrenci kontenjanı 258 dir. 2022 yılı kayıtlı öğrenci sayısı 271 kız öğrenci, 432 erkek öğrenci olmak üzere toplamda 703 öğrencidir.

Tablo 49.Bölgümlere Göre Öğrenci ve Akademik Personel Dağılımı

	Erkek	Kız	Toplam	Akademik Personel
Bahçe Tarımı	63	21	84	3
Laborant ve Veteriner Sağlık	49	52	101	3
Organik Tarım	73	38	111	2
Süt ve Besi Hayvancılığı	80	18	98	2
Süt ve Süt Ürünleri Teknolojisi(İKMEP)	66	47	113	1
Tıbbi ve Aromatik Bitkiler	39	69	108	2
Tohumculuk Teknolojisi	62	26	88	3
TOPLAM	432	271	703	16

Ödemiş Meslek Yüksekokulu 204 dekar arazi üzerine yerleşmiş olup, bu yerleşkenin eğitim-öğretim ve tarımsal üretim ile ilgili binalar ve yollar dışında kalan yaklaşık 190 dekarında öğrenci uygulamaları, araştırma projeleri ve tarımsal üretime ayrılmıştır. Yerleşkede, eğitim-öğretim ile ilgili çeşitli binalar, laboratuvarlar, konferans salonu, kütüphane, üretim ile ilgili işletme binası, hangar, tarım alet-makine parkı ile sosyal, sportif ve kültürel alanlar bulunmaktadır.

Yerleşkedeki toprak-bitki ve yem analiz laboratuvarı, tohum ve fide laboratuvarları, seralar ve bitkisel üretim parsellerinde bitkisel üretim uygulamaları yapılırken, süt ve ürünleri analiz laboratuvarı, büyükbaş-küçükbaş ve kanatlı hayvan barınaklarından da hayvansal üretim uygulamaları yapılmaktadır.

Ödemiş Meslek Yüksekokulundan mezun olan öğrenciler, yetiştikleri alanda faaliyet gösteren Gıda, Tarım ve Hayvancılık Bakanlığı İl ve İlçe Müdürlükleri, Tarım Kredi Kooperatifi, Tarım Satış Kooperatifleri, Tarımsal Kalkınma Kooperatifleri ile özel sektöre ait işletmelerde veya kendilerine ait işletmelerde çalışabilirler.

Meslek Yüksekokulu mezunları ÖSYM tarafından her yıl yapılan DGS (Dikey Geçiş Sınavı)'ye girerek kendi branşlarında lisans programlarına yerleşmeleri durumunda lisans eğitimlerini tamamlama hakkına da sahiptirler.

15.3.Ege Üniversitesi Ödemiş Sağlık Bilimleri Fakültesi

E.Ü.İzmir Ödemiş Sağlık Yüksekokulu 1996 yılında kurulmuştur. 21 yıldan bu yana lisans eğitimi veren tek bölümlü (hemşirelik) bir yükseköğretim kurumu iken; Yüksekokulun başarı ile yürüttüğü hemşirelik lisans eğitimi aynı üniversitede Hemşirelik Fakültesinin kurulması ve takiben 2012 yılında ilgili Yüksekokul Yönetim Kurulunun teklifi, E.Ü Senato onayı ve YÖK kararı ile Fakülte ile entegre edilmiş ve hemşirelik bölümüne öğrenci alımı durdurulmuştur. Daha sonra 25 Nisan 2018 YÖK'ün onayı ile Yüksekokula çocuk gelişimi bölümü açılmıştır. 21.05.2021 tarihli ve 31487 sayılı Resmi gazetede yayınlanan 20.05.2021 tarih ve 4000 sayılı Cumhurbaşkanlığı kararıyla “İzmir Ödemiş Sağlık Yüksekokulu” “Ödemiş Bilimleri Fakültesi'ne dönüştürülmüştür. Ayrıca Yükseköğretim Kurulu Başkanlığı'nın 20.04.2022 tarih ve 673823 sayılı yazısı ile fakültede Dil ve Konuşma Terapisi Bölümü ve Dil ve Konuşma Terapisi Anabilim Dalı açılmıştır. Dil ve Konuşma Terapisi bölümünde istihdam edilen herhangi bir akademik personel bulunmamaktadır ve bölüm öğrenci alımına henüz başlanamamıştır. Her zaman için gelişime ve değişime açık olan fakültenin mevcut bölümlerine ek olarak, Yükseköğretim Kurumu'na farklı bölümlerin daha açılabilmesi için girişimlerde bulunulacaktır.

Uluslararası düzeyde bilgi üreten, eğitim veren Çocuk Eğitimi alanına yönelik sürekli kendini geliştiren ve örnek gösterilebilen, çağdaş ve demokratik toplumun gerektiği, duygu ve düşüncelerini özgürce ifade edebilen, temel yaşam becerilerini günlük hayata aktarabilen, yaratıcı, araştırmacı, girişimci, öz denetimini sağlayabilen, farklılıklara değer veren ve insan haklarına saygılı, öğrenmeye istekli, ruhsal ve bedensel yönden sağlıklı bireyler yetiştirmek

hedefi ile kurulan E.Ü İzmir Ödemiş Sağlık Yüksekokulu eğitimde evrensellik ve süreklilik vizyonu ile eğitim vermektedir.

Fakültede 3 Öğretim Üyesi, 1 Doçent, 2 Doktora Öğretim Üyesi ve 7 E.Ü diğer birimlerden görevlendirilen öğretim elemanları görev yapmaktadır. Okulun yıllık öğrenci kontenjan sayısı 50 , puan türü ise eşit ağırlık bölümünden mezun olan öğrenciler içindir. Okulun mevcut kayıtlı öğrenci sayısı 203 kişisi kız, 11 i erkek olmak üzere 214 kişidir. Öğrenim süresi 4 yıl olup dil hazırlık sınıfı bulunmamaktadır.

Fakülte 100 öğrenci kapasiteli 5 derslik, 1 atölye, 30 bilgisayarlı bilgisayar laboratuvarı, 300 m2 geniş alanlı öğrenci kantini ve okuma salonu, danışman görüşme odası, serbest çalışma odası ve bir kütüphane ve bilimsel, kültürel, sosyal etkinliklerin rahat yürütülebildiği 200 kişilik amfi içeren 4 katlı büyük bir öğrenci bloğu ile, yönetim ve idari kadronun rahat çalışabileceği 2 katlı idari bina ile öğrencilerin rahat spor aktivitelerini gerçekleştirebildiği açık alan spor sahası ile kadro ve uzmanlık açısından nitelikli donanıma sahip yeterli idari personele sahiptir.

15.3.1 Çocuk Gelişimi Bölümü

Bölümün amacı; 0-18 yaş arası normal gelişim gösteren ya da özel gereksinimi olan, evde bakımı süren ya da hastanede yatarak tedavi sürdürülen akut ve kronik hastalığı olan, korunmaya muhtaç ve gelişimsel risk altındaki (kurumda yaşayan, çalışan, mülteci, suçla itilmiş) çocukların zihinsel, dil, motor, sosyal ve duygusal gelişimlerini değerlendirebilen, aile danışmanlığı yapabilen, gelişimsel destek programları hazırlayıp uygulayabilen, teknolojik ve bilimsel yöntem ve teknikleri kullanabilen, multidisipliner yaklaşımı benimsemiş ve etik değerlere bağlı çocuk gelişimci yetiştirmektir.

Çocuk Gelişimi Programı toplam 8 yarıyıldan oluşmaktadır. Programda öğrencinin alması gereken zorunlu dersler ve seçmeli dersler ile bazı dersler kapsamında gerçekleştirmeleri zorunlu olan uygulamalar bulunmaktadır. Çocuk Gelişimi Programının %75'i zorunlu derslerden, %25'i ise seçmeli derslerden oluşmaktadır. Bölümden mezun olabilmek için öğrenciler mevcut olan 240 AKTS (240 AKTS'nin 180 AKTS(kredi)'sini zorunlu derslerden 60 AKTS'sini ise programdaki seçmeli derslerden) karşılığı bulunan

derslerin tümünü başarıyla tamamlamak ve 4.00 üzerinden en az 2.00 ağırlıklı not ortalaması elde etmek zorundadır.

Çocuk Gelişimi Programı, uygulamalarla desteklenerek multidisipliner bir anlayış içinde farklı dallarda deneyim sahibi olunmasını ve bu yollar öğrencilerin aldıkları teorik bilgilerini pekiştirmelerini amaçlar. Bu kapsamda, öğrenciler, Aile ve Sosyal Politikalar Bakanlığı'na bağlı kurum ve kuruluşlarda, özel eğitim ve rehabilitasyon merkezlerinde, okul öncesi eğitim kurumlarında, aile sağlığı merkezleri ve hastaneler olmak üzere diğer kamu ve özel kuruluşlarda uygulamalarını yaparak eğitimlerini tamamlar. Derslerin ve uygulamaların tümünü başarıyla tamamlayan öğrencilere lisans diploması verilir.

Okul mezunları sağlık alanında, eğitim alanında, sosyal hizmetler alanında birçok kurum ve kuruluşlarda görev alabilmekte, uzmanlık ve doktora dereceleri alarak akademik kariyer yapabilmektedir. Bölümden mezun olan öğrenciler “Çocuk Gelişimci”(Lisans Mezunu) ünvanı almaktadırlar.

16.ÖDEMiŞ KARAYOLLARI ÇALIŞMALARI

16.1.Ulaştırma ve Altyapı Durumu

Karayolları 21. Şube Şefliği 6 Memur ve 47 sanat sınıfı personel ile hizmet vermekte olup, İzmir, Aydın, Manisa, Uşak, Denizli illerini ve 9 ilçeyi birbirine bağlayan 44 km Otoyol, 273 km Devlet karayolu, 310 km İl yolu olmak üzere toplam 583 km yol bakım altında bulunmaktadır.

36 km devlet karayolu, 97 km il yolu olmak üzere toplam 133 km yol bakım altında bulunmaktadır. Makine parkında 17 adet İş Makinesi ile hizmet vermektedir.

Ayrıca bakım altında 18,8 km Bölünmüş Yol, 114,2 km Tek Yol ve 17,8 km Bitümlü Sıcak Karışım Kaplama, 115,2 km Sathi Kaplama Yolu vardır.

Şekil 7. Torbalı-Bayındır-Ödemiş-Kiraz Yolu

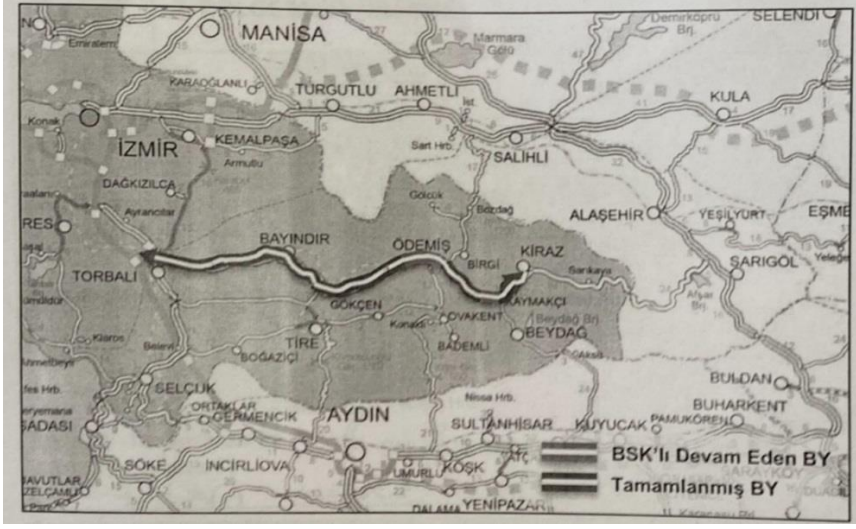

Şekil 8. Ödemiş-Kiraz Ayrımı-Beydağ Yolu



17.ÖDEMiŞ İLÇESİ TURİZM SEKTÖRÜ

Ödemiş; M.Ö 3000 yıllarına kadar uzanan geçmişi, çeşitli uygarlıklara yaptığı ev sahipliği, milli mücadele yıllarında Kuvay-ı Milliye hareketindeki başarıları ile Anadolu tarihinde önemli bir yere sahip şehirlerden biridir. Aydınoğulları döneminde oldukça önemli bir konumda olan Birgi'ye bağlı Otamış isminde bir köy olduğu söylenir. Ödemiş isminin de buradan geldiği düşünülmektedir. Ödemiş İlçesi geçmiş tarihi göz önünde bulundurulduğunda gezilecek ve görülecek tarihi ve doğal güzellikleri bulunmaktadır.

Ödemiş İlçesinde bulunan turistik yerler şöyledir,

- Bedia Akartürk Müzesi
- Kadın El Sanatları Pazarı
- Tarihi Arasta Çarşısı
- Yıldız Kent Arşivi ve Müzesi
- 125.Yıl Kültür Parkı
- Ödemiş Müzesi
- İlk Kurşun Anıtı
- Gölcük Gölü
- Bozdağ Kayak Merkezi
- Tarihi Lübbey Köyü
- Birgi Mahallesi
- Hypaipa Antik Kenti

Ödemiş bölgesine ait tarihi sit alanları ise, Hypaipa (Günlüce), Dios Hieron (Birgi), Digda (Ovakent), Potamia (Bademli), Ayasurat (Türkönü), Torrhebia (Gölcük), Mesotmolos (Bozdağ), BASegümi (Yolüstü), Medeksis (Ortaköy), Adagüme (Konaklı), Bükürgüme (Bademli).

17.1.Ödemiş Birgi Mahallesi

Ödemiş'in tarihe açılan kapısı olan Birgi Köyü şuan Ödemiş'e bağlı mahalle konumundadır. Lidya, Pers, Bergama Krallıklarının, Roma ve Bizans İmparatorluklarının egemenliğinde kalmış; sırasıyla Dioshieron, Pyrgion ve Christopolis isimlerini almıştır. Aydınoğulları'na başkentlik yapmış olan Birgi, 1426'da tamamen Osmanlı egemenliğine girmiştir. 1996'da sit alanı ilan edilerek koruma altına alınan Birgi 2012'de UNESCO tarafından Dünya Mirası Geçici Listesi'ne eklendi, 2022 yılında ise Dünya Turizm Örgütü tarafından dünyanın en iyi 32 turizm köyünden birisi seçildi. Tarihi İpek Yolu üzerinde olan Birgi'de çok sayıda tarihi hamam, camii, medrese, çeşme bulunmaktadır. Tarihi ve Kültürel Varlıkları, Turistik Tesisleri;

Çakırağa Konağı, Aydınoğlu Mehmet Bey Camii, Aydınoğulları Türbesi, Sultan Şah Türbesi, Güdük Minare Mescidi, Ataullah Efendi Medresesi, Osmanlı Hamamı, Derviş Ağa Camii, Derviş Ağa Darülhadişi, Şeyh Muhiddin Hamamı, Karaoğlu Camii, Gözetleme Kulesi, Sıbyan Mektebi, Demirli Mağaza, Koca Çeşme, Sasalı Hamamı, Su Terazisi, Hafsa Hatun Çeşmesi, Çekül/Çevre ve Kültür Evi, Akmescitli (Elif) Dede Çeşmesi, Çarşı Çeşmesi, Kerim Ağa Konağı, Kale Medresesi, İmam-ı Birgivi Kabristanlığı.

Birgi her yıl yerli ve yabancı turistleri ziyaret ettiği bir yer olmaktadır. Birgi Derviş Ağa Medresesi'ni 2022 yılında 4300 kişi ziyaret etmiştir.

Tarih boyunca ipek böcekçiliği ve ipek üretimi yapmış olan Birgi'de Ödemiş Kent Konseyi, Ödemiş Belediyesi ve Bursa Koza Birlik katkılarıyla yürütülen "Geleneksel İpek Böceğini Teşvik ve Geliştirme Projesi" kapsamında 2022 yılı üretim sezonunda İlçe genelinde 7 üretici tarafından 17 kutu ipekböceği larvası beslenerek 269 kg yaş koza elde edilmiştir. Bursa Koza Birlik tarafından kg 180 TL'den teslim alınmıştır.

17.2.Ödemiş Gölcük Mahallesi

Ödemiş Gölcük Mahallesi, yaklaşık 900 rakımda bulunan ve Ödemiş'e göre 9-10 derece daha serin olan ve Ödemiş merkeze yaklaşık 20 dk uzaklıkta bulunan bir yayladır. Gölcük yaylası adını içinde bulunan krater gölünden almaktadır. Her bir tarafında çam ormanları ve tepeler yer almaktadır. Doğası ve havası ile gelen ziyaretçileri kendine hayran bırakan Gölcük Yaylası, gölün etrafında bulunan işletmelerle, yürüyüş ve bisiklet parkurlarıyla ziyaretçilerine keyifli anlar sunmaktadır. Göl çevresi yaklaşık 6 km'lik bir

yürüyüş ve bisiklet parkuru sunmaktadır. Kros, Troppy, Yamaç Paraşütü, Su Sporları, ve Futbol için uygun bir ortama sahip ideal bir mekandır.

17.3.Ödemiş Bozdağ Mahallesi

Bozdağ Mahallesi, Ödemiş-Salihli dağ yolu arasında bulunan bir köydür. Ege'nin Alpleri olarak da bilinen Bozdağ, Ödemiş'e 36 km mesafede yer alıyor. Doğal güzellikleri ve bol su kaynakları olan Bozdağların üzerinde birçok yayla vardır. Elmabağı, Ovacık, Çayır, Gündalan, Çavdar, Gölcük, Subatan, Çam, Başova, Kemer ve Büyük Çavdar en büyük yaylalardır. Bozdağ'ın yüksekliği 2157 metre iken Bozdağ Köyü'nün yüksekliği 1150 metredir. Bozdağ doğal su kaynakları, doğası, havası ve kayak tesisleri ile yerli yabancı turistlerin dikkatini çekmektedir. Tarihi ve Kültürel varlıkları, Turistik Tesisleri; Çınarlı Park, Mermer Oluk, Şelale Parkı, Kırk Çeşme gibi mesire ve piknik yerleri bulunmaktadır. En önemli geçim kaynağı tarım olan Bozdağ'ın patatesi çok ünlüdür. Patatesten sonra taze fasulye, barbunya, elma, kestane, ceviz, kiraz ve son zamanlarda da brokoli yetiştirilmeye başlanılmıştır. Bozdağ'ın bir de köpük helvası meşhurdur.

17.4.Ödemiş Kaymakamlığı Müze Müdürlüğü

Kuzeyde Bozdağlar ile güneyde Aydın Dağları arasında uzanan Küçük Menderes Nehri'nin suladığı verimli ovada yer alan Ödemiş'te bir müze kurulması fikri 1974 yılında oluşmaya başlamıştır. Ödemiş Müzesi'nin kuruluş adımı, eski eser koleksiyoneri ve eski belediye başkanlarından Avukat Mutahhar Başoğlu'nun 1976'da arsasını müze yapılmak üzere hazineye bağışlamasıyla atılmıştır. Müzenin yapımına 1977 yılında başlanmış, inşaat 1983 yılında tamamlanmıştır. Müze, eser depoları ve laboratuvarların yer aldığı bodrum kat ile, çadır formundan esinlenerek planlanan, sergi salonu ve ofisleri kapsayan giriş katından oluşur. Yapım süreci ve öncesinde bölgeye ait eserler İzmir Arkeoloji Müzesi ve Tire Müzesi'nde korunmaya alınmış, toplanan eserler inşaatın tamamlanmasının ardından Ödemiş Müzesi'ne devredilmiştir.

Etnografya Müzesi olarak yapılan binada mevcut etnografik malzemelerin yanı sıra bölgeye ait arkeolojik eserler de teşhir edilmektedir. Arkeolojik seksiyonda; çoğunluğu Eski Tunç Çağı'na (M.Ö. 3000), Arkaik (M.Ö. 700-480) Klasik (M.Ö. 30-M.S. 395) ve Bizans (M.S. 395-1453) çağlarına ait eserler teşhir edilmektedir. Bu eserler seramikler, idoller, keski ve baltalar, ağırşaklar, kandiller, bronz eserler, cam eserler, süs eşyaları, pişmiş toprak heykelcikler, mermer heykel ve heykelciklerdir. Arkeolojik seksiyonda ayrıca Hellenistik, Roma, Bizans, Selçuk ve Osmanlı Dönemlerine ait 2545 adet sikke bulunmaktadır. Etnografik seksiyonda; çoğunluğu Osmanlı dönemine ait çeşitli silahlar, bakır ve gümüş eşyalar, cam

eserler, süs eşyaları, el işlemleri, giysi örnekleri sergilenmektedir. Müzede Türkiye Cumhuriyeti Dönemine ait el sanatlarına ilişkin örnekler de mevcuttur.

Ödemiş Müzesi'nde koleksiyoner Mutahhar Başoğlu tarafından hibe edilen bir grup arkeolojik ve etnografik eser ile birlikte satın alma yoluyla elde edilenler toplam 4458'e ulaşmıştır. Arkeolojik eser: 3106 adet, Etnografik eser: 870 adet, Sikke: 12130 adettir. Toplam eser sayısı: 16106 adettir.

Ödemiş Arkeoloji ve Etnografya Müzesi 2022 yılında 367 müzekart satışı yapmış ve 979 ziyaretçiye kapılarını açmış olup toplamda 28.967,50 TL gelir elde etmiştir.

18.ÖDEMiŞ GASTRONOMİ LEZZETLERİ

Ödemiş, bugüne kadar farklı medeniyetlere ev sahipliği yapmış ve hepsinden izler taşımaktadır. Çok kültürlü bir yapının hakim olduğu Ödemiş'in bu özelliği yöre mutfağına da yansımaktadır. Ödemiş Ticaret Odası da Ödemiş ile özdeşleşmiş yöreye ait ürünlerin coğrafi işaretlerini alarak hem yerel üreticilere destek hem de bölgeye ve ülke ekonomisine katkı sağlamayı amaçlamıştır.

18.1.Coğrafi İşaretli Ürünler

Coğrafi işaret, tüketiciler için ürünün kaynağını, karakteristik özelliklerini ve ürünün söz konusu karakteristik özellikleri ile coğrafi alan arasındaki bağlantıyı gösteren ve garanti eden kalite işaretidir. Coğrafi işaret tescili ile kalitesi, gelenekselliği, yöreden elde edilen hammaddesi ile yerel niteliklere bağlı olarak belli bir üne kavuşmuş ürünlerin korunması sağlanır. Ödemiş Ticaret Odası Ödemiş yöresine ait 4 farklı üründe coğrafi işaret tescili almıştır.

18.1.1.Bozdağ Kestane Şekeri



Coğrafi işareti 2000 yılında alınan Ödemiş Bozdağ Kestane Şekerinin tescili Ödemiş Ticaret Odası'na aittir. Yörenin coğrafi özelliklerine göre doğal olarak yetişen kestane ağaçlarının meyvesinden üretilen Kestane şekeri; iriliği, dağılmaması ve lezzetiyle ağızınızda muhteşem bir tad

bırakır. Ödemiş'in coğrafi işaretli ürünlerinden biri olan Bozdağ Kestane şekerini gönül rahatlığı ile tüketebilirsiniz.

18.1.2.Ödemiş Çekişte Zeytinyağı



Coğrafi işareti 2020 yılında alınan Ödemiş Çekişte Zeytinyağı tescilli Ödemiş Ticaret Odası'na aittir. Yörenin coğrafi özelliklerine göre doğal olarak yetişen çekişte zeytini ağaçlarından üretilen zeytinyağıdır. Erken hasat ve çakır hasat edilmekte olup , Ödemiş Çekişte Zeytinyağının duyuşal özellik olarak kendine has renk, tat ve kokusu bulunmaktadır. Ayrıca meyvemsi özelliğı, acılığı ve boğazda bıraktığı yakıcılığı yüksek bir zeytinyağıdır. Ödemiş'in coğrafi işaretli ürünlerinden biri olan Çekişte Zeytinyağı'nı gönül rahatlığı ile tüketebilirsiniz.

18.1.3.Ödemiş Köftesi



Ödemiş Ticaret Odası tarafından Coğrafi İşaret tescili 2021 yılında alınmıştır. Ödemiş Köftesi; Cumhuriyet öncesinde Bulgaristan'dan Ödemiş'e göç eden Kebapçı Hafız isimli ustanın eseridir. Kebapçı Hafız isminden de anlaşılacağı gibi kebab işlerinde ustadır. Mübadele döneminde Ödemiş'te bulunan Küçük Cami Bölgesinde lokanta açarak ünü daha sonra "Ödemiş Köftesi" olan köfteyi ilçe halkının beğenisine sunmuştur.

Tereyağında kızartılan ekmek dilimlerinin üzerinde servis edilen Ödemiş köftesi irmik ve dana etinden yapılmaktadır. Yanında mevsimine göre tereyağında kızartılmış biber, domates ya da sumaklı, maydanozlu kuru soğan salatasıyla ikram edilir.

18.1.4. Çavuşdağı Kuru Fasulyesi



Ödemiş Ticaret Odası tarafından Coğrafi İşaret tescili 2021 yılında alınmıştır. İzmir'in Kiraz ilçesinde rakımı 900'un üzerinde olan Çavuşdağı Bölgesi olarak bilinen yayla köylerinde yetişmektedir. Lezzetini de yetiştigi bu bölgeye özgü topraktan almaktadır. Tamamen doğal şartlarda, yaylada oksijeni bol yerde yetişerek herhangi bir ilaçlama gübreleme ve sulama olmadan üretilmektedir. Çavuşdağı kuru fasulyesinin diğer fasulyelerden kendini ayıran en önemli özelliği de kabuk atmaması, suyunun daha parlak ve duru olmasıdır. Küçük taneli olmasına rağmen ,yapılan analizlerde de protein ve şeker oranının yüksek olduğu görülmüştür. Çavuşdağı Kuru Fasulyesi toprağa

ekildikten sonra sulama, gübreleme ve ilaçlama gibi ek işlem yapılmadan yetiştirilir. Orijinal tohum bölge toprağı ve iklimi ile tam bir uyum içinde dışarıdan her hangi bir etki olmaksızın yetiştirilir.

18.1.5. Ödemiş İpeğı



Coğrafi işareti 2022 yılında alınan Ödemiş İpeğı' nin tescili Ödemiş Ticaret Odası'na aittir. Ödemiş İpeğı' nin yöreye has olmasının en önemli iki unsuru vardır. Bunlardan ilki yörede ipek üreticilerinin tarihi bilgi ve tecrübelerinin yıllardır nesilden nesile değişmeden aktarılmasıdır. Ödemiş Bölgesi' nde faaliyet gösteren üreticiler üretim tekniğı olarak iklim

yöntemini kullanırlar ve nesilden nesile aktarılan bir bilgi olması nedeniyle bölgeyle özdeşleşmiştir. Diğer bir unsur da bölgede yetişen dut ağaçlarının ipek üzerindeki etkisidir.

Bahar ayının erken gelmesi nedeniyle bu bölgede yetişen ve ipek böceğinin beslendiği dut ağaçları daha erken filizlenir ve yapraklanır. Böylelikle üretime ve hasada daha erken başlanır.

18.2.Garanti Markalı Ürünler

Garanti Markası, farklı işletmelerin ürettikleri mal ve hizmetlerin ortak özelliklerini, üretim usullerini, coğrafi kaynaklarını ve kalitesini garanti etmeye yarayan ayırt edici işarettir. Garanti markasının temel özelliği, belirlenmiş standartları sağlayan bütün işletmelerce kullanılır olmasıdır.

Ödemiş süt ve süt hayvancılığı sektöründe Türkiye’de önemli bir konuma sahiptir. Sütten üretilen ürünleri bu nedenle katma değeri yüksek ürünlerdir. Bu bağlamda Ödemiş Ticaret Odası süt üretiminde ön planda olan bölgede üretilen peynir ürünlerinin duyulurluğunu arttırmak ve hakettiği değere ulaşması için Ödemiş Teneke Tulum Peyniri’ne ve Ödemiş Teneke Tulum Lor Peyniri’ne garanti marka tescili almıştır.

18.2.1.Ödemiş Teneke Tulum Peyniri



Ödemiş Ticaret Odası tarafından 2019 yılında Garanti Marka tescili alınan Ödemiş Teneke Tulum Lor Peyniri , yumuşak kıvamlı, kendine has koku ve tadı olan, protein değeri olarak çok besleyici olan bu peynir, sütün başkenti olan Ödemiş’teki sütlerle üretilmiştir.”Sütün en doğalından üretilen Garanti Marka

Belgeli olan Lor Peynirini gönül rahatlığı ile tüketebilirsiniz.

18.2.2.Ödemiş Teneke Tulum Lor Peyniri



Ödemiş Ticaret Odası tarafından 2019 yılında Garanti Marka tescili alınan Ödemiş Teneke Tulum Peyniri tam yağlı ve en az 180 gün olgunlaştırılmış bir peynirdir. Hayvancılığın yoğun yapıldığı ve Türkiye’nin en çok süt üreten havzasındaki sütlerle üretilen bu peyniri çok seveceksiniz.”Sütün en doğalından üretilen Garanti Marka Belgeli olan peyniri gönül rahatlığı ile tüketebilirsiniz

19.KAYNAKLAR

İzmir İl Kültür Ve Turizm Müdürlüğü

Ödemiş İlçe Tarım Ve Orman Müdürlüğü

Ödemiş Milli Eğitim Müdürlüğü

Karayolları 2.Bölge Müdürlüğü

T.C.Ödemiş Belediyesi

Ödemiş Müze Müdürlüğü

Ödemiş Devlet Hastanesi Baştabipliği

Ödemiş Sağlık Grup Başkanlığı

T.C. Ege Üniversitesi Ödemiş Meslek Yüksekokulu Müdürlüğü

Ege Üniversitesi Sağlık Bilimleri Fakültesi

Ödemiş Noter Müdürlükleri

Ödemiş Meslek Odaları